

Public RES 0146

Ap 137541



BOLETIN OFICIAL

CENTRO GALLEGO
DE
BUENOS AIRES

PUBLICACIÓN MENSUAL



AÑO XI - N.º 129

AGOSTO 31 DE 1923.

IMPRENTA ESPAÑOLA

JOSÉ A. SANTOS

CATAMARCA 145

U. T. 3047, MITRE



Antes que se terminen sus impresos, encárguelos con anticipación para que su impresor le pueda entregar un trabajo seco y bien terminado

Núm. 6 EL ARTE TIPOGRAFICO Pág. 177

IMPRENTA DE JOSÉ A. SANTOS — Buenos Aires

✿ Nos faltan adjetivos para encomiar las cualidades de una serie de muestras de trabajos que ha poco recibimos de la Imprenta de José A. Santos, de Buenos Aires, Argentina. En ellos no acierta el crítico a decir qué es mejor, si el gusto de los moldistas que han hecho o ideado la composición, o la destreza manual de los prensistas que la imprimieran. Esto como trabajos tipográficos; como anuncios — pues son en su mayor parte tarjetas comerciales, cuentas, etc., — dejan ver que han sido estos trabajos modelados por alguien que conoce el valor del aviso en la industria y el comercio modernos.

B. CÁMERA

GRAN SASTRERIA

Casa especial en Artículos
para Hombres

TRIUNFO DEL ARTE

Queréis vestir a la última
creación y a mitad de precio?

Bolivar esq. Méjico

UNION TELEF. 3843, Avenida

NO CONFUNDIR CASA

B. CÁMERA

Sastre de Moda

CASA MIRÁS

SERVICIO FÚNEBRE, AUTOMÓVILES
Y CARRUAJES DE REMISE

Cualquiera que sea su presupuesto en-
contrará en esta casa lo que Vd. busca

BALCARCE Y ALSINA

U. T. 879 y 815, Avenida

Coop. Telef. 3412, Central

CALLAO Y CÓRDOBA

U. T. 6500 y 6501, Juncal

¡Siempre lo mismo!

- *Usted puede vestir bien gastando poco*
- *¿Dónde?*
- *En la Casa*



TROITIÑO

Piedras 347

U. T. 4665, Riv.

SASTRERÍA DE MEDIDA

ARTÍCULOS GENERALES PARA HOMBRES

Unión Tel.
2336
Libertad



La casa
no tiene
Sucursales

218 - ENTRE RÍOS - 220

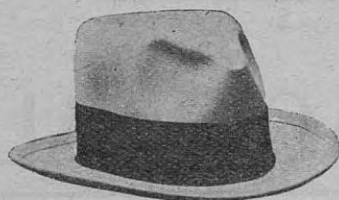

La casa mejor surtida
de
ARTÍCULOS PARA HOMBRE

M. GARCIA & Cia.

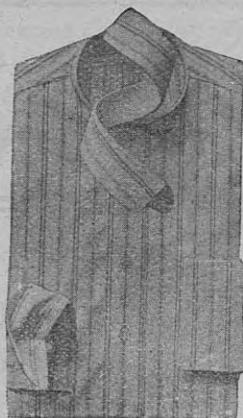

La que para la presente estación
exponen las más altas novedades

CASA DE CONFIANZA

Con el carnet del Centro Gallego
descuentos especiales

CIGARRILLOS
“TITANES”

OVALADOS

El público los debe probar y comparar

y si encuentra **24 CIGARRILLOS** de gran - - -
que sus - - - formato

superan en calidad a todos sus similares debe
adoptarlos y propagarlos como un estímulo a la

INDUSTRIA NACIONAL

Compañía Tabacalera Argentina

CANGALLO N.º 2675 — Buenos Aires

BOLETIN OFICIAL
 = DEL =
 CENTRO GALLEGO DE BUENOS AIRES

FUNDADO EL 2 DE MAYO DE 1907

PUBLICACION MENSUAL

Redacción y Administración:
 2189 - BELGRANO - 2189

U. Telef. 3099, Libertad

CONVOCATORIA
ASAMBLEA GENERAL ORDINARIA

De acuerdo con lo que prescriben los Artículos 41, 42, 43 y 44 de los Estatutos sociales, la Junta Directiva del "CENTRO GALLEGO" convoca a los Señores socios a la Asamblea General Ordinaria, que se celebrará el día 29 de Setiembre, a las 16 horas (4. p. m.), en el local social Belgrano 2189, para tratar la siguiente

ORDEN DEL DIA

- 1.º — Lectura del informe de la Comisión Sindical.
- 2.º — Lectura y aprobación de la Memoria y Balance correspondiente al Ejercicio Económico terminado el 30 de Junio próximo pasado.
- 3.º — AUTORIZACIÓN a la Junta Directiva para la adquisición en firme de un terreno en el Cementerio del Oeste de esta Capital, cuyas gestiones se hallan en trámite ante la Intendencia Municipal, para construir en él, el Panteón social cumpliendo con lo que determinan los Estatutos sociales en su Art. 95, inciso 3.º
- 4.º — Designación de Cinco Señores socios para efectuar el escrutinio.
- 5.º — Elección de los Señores asociados que han de ocupar los siguientes cargos de conformidad con las prescripciones reglamentarias.

Junta Directiva: Presidente en substitución de Don Alfredo Alvarez, que ha terminado el período para el cual ha sido electo, y cuatro Vocales titulares en reemplazo de los Señores Antonio Bóo, Benigno Rodríguez, Francisco Miranda y Serafin Rodríguez Arias, quienes han terminado su mandato.

Consejo de Apelaciones: Cinco Consejeros por dos años en reemplazo de los Señores Ramón Ferradas Villar, Ramón Cabezas, Enrique González, Francisco García Olano y Francisco Miguens Rey.

Comisión Sindical: Tres socios para renovar a los Señores Emilio Plá, Eduardo López y Casiano Neira, que han terminado su mandato.

Vocales Suplentes: Elección de Diez en reemplazo de los actuales.

NOTA: — Unicamente podrán concurrir a esta Asamblea los socios Activos y Protectores que tengan más de 18 años de edad, seis meses por lo menos de antigüedad como socios y que se hallen al corriente en el pago de su cuota mensual. Los que reuniendo estas condiciones, se propongan concurrir, deberán retirar la tarjeta de entrada que les será indispensable además para votar, de la Secretaría, todos los días hábiles de 9 a 11 a. m. hasta el día 28 inclusive.

JOSÉ M. ASOREY
 Secretario

ALFREDO ALVAREZ
 Presidente

MEMORIA

CORRESPONDIENTE AL EJERCICIO ECONÓMICO DE 1922 - 1923

Señores consocios:

De acuerdo a lo prescripto por los Estatutos sociales en el artículo 47, inciso 3.º, cumple hoy esta Junta Directiva con el alto honor y el grato deber de traer a la consideración de la Asamblea la Memoria y el Balance General correspondiente al ejercicio económico fenecido el 30 de junio próximo pasado, y en los cuales se resume el exponente de su labor en el desempeño de la noble misión que le ha sido encomendada al frente de los destinos de nuestra institución.

Inspirados todos nuestros actos en el ardiente deseo de ver al CENTRO GALLEGO elevado a la cumbre que sus grandiosos fines le señalan, y solícitos cada día más de hacer de él una entidad próspera, digna en un todo de nuestra colectividad, a la par que fecunda en resultados benéficos para todos sus asociados, declaramos haber adoptado siempre nuestro Reglamento como norma única e invariable de conducta, incluso en aquellas decisiones que hayan podido sugerirnos las realidades del vivir cotidiano en contacto inmediato con las necesidades de nuestros numerosos consocios. Vosotros sois los únicos llamados a juzgar la eficiencia positiva de nuestra obra.

La pujanza alcanzada por nuestra institución en todos los órdenes, no sólo es una hermosa realidad admitida hoy por la conciencia colectiva de nuestros conterráneos diseminados a través de esta hermosa república, sino que ha trascendido al gran ambiente social en que ella se desenvuelve, repercutiendo más allá de las fronteras argentinas, sobre todo en el seno de nuestra patria y muy especialmente de nuestra querida Galicia, como luego podréis comprobar. La potencialidad económica del Centro sigue en aumento. De ello es un magnífico exponente su nuevo Sanatorio anexo, totalmente terminado e incorporado ya a los servicios sociales, duplicando así la capacidad de nuestra asociación y habiendo sido levantado todo él con recursos propios, sin menoscabo de los beneficios que han venido disfrutando los socios, y quedándole todavía en la fecha al Centro un remanente líquido muy apreciable.

El resultado de ingresos ha rebasado en mucho las cifras calculadas en el presupuesto. La Junta Directiva, de acuerdo con una administración prolija y esmerada, ha realizado importantes econo-

mías, lográndose un considerable superavit, sin perjudicar en nada la plenitud de derechos y ventajas dispensadas al núcleo social por la liberalidad y las prácticas democráticas que constituyen el mayor realce de nuestra institución.

Un número considerable de socios ingresados durante este ejercicio, ha venido a incorporarse a nuestra obra. Muchas otras personas extrañas al Centro y a la colectividad han acudido, no sólo de la capital, sino del interior de la república, a donde había llegado la fama de nuestro Sanatorio y de nuestro cuerpo médico, para ser operadas e internadas en el mismo, cuando lo permitían las necesidades y las atenciones debidas en primer término a nuestros enfermos; y con satisfacción hemos visto que casi todas esas personas han salido inscribiéndose en nuestros registros sociales y pregonando las excelencias de nuestra organización institucional.

Afianzados así los grandes ideales que a todos nos han mancomunado en una empresa tan patriótica como humanitaria, y antes de entrar en el detalle de la Memoria, réstanos decir todavía que, así como no habrá tentativa capaz de hacer retroceder al CENTRO GALLEGO en su fuerza ascensional, es también mucho lo que éste puede esperar aun de la cooperación y el cariño entusiasta de nuestros hermanos los gallegos que se precian de su estirpe y de sus virtudes raciales. No debemos detenernos a la mitad de la carrera. Debemos aspirar a que el Centro llegue adonde tiene que llegar, no sólo por el ascendente numérico de nuestra colonia emigrada, sino también por el bello ejemplo de cohesión, de laboriosidad y de iniciativa que los hijos de Galicia ofrecen en todas partes. Si la reivindicación y exaltación de nuestra raza, unida al noble orgullo de haber nacido en aquel hermoso rincón de España, puede evocarse todavía como una fuente de fraternales estímulos en la conciencia de muchos de nuestros conterráneos disgregados de nuestro núcleo social, ningún momento más oportuno para demostrarlo. Quisiéramos que el CENTRO GALLEGO fuera de todos los gallegos y para todos los gallegos sin excepción, y a eso deben propender la campaña y el apostolado de asociación benéfica de nuestros consocios en nombre de Galicia y de las nobles virtudes de *mutualidad, cultura, beneficencia*, que nos sirven de lema.

RESULTADOS ECONOMICOS

Año tras año, vienen saldándose nuestros balances con creciente superavit; y si bien para el balance de este ejercicio se había calculado un mínimo saldo favorable, teniendo en cuenta el tren de nuevos gastos que importaría la gran ampliación de los servicios sociales, sin embargo se ha logrado obtener todavía un superavit líquido de \$ 70.840.43 por entradas ordinarias, y de pesos 15.641.95 por ingresos extraordinarios, sumando, por consiguiente, \$ 86.482.38, el total de beneficios.

Avalora más todavía ese resultado la circunstancia de que este año no ha organizado el Centro otro festival benéfico que el ordinario de Santiago Apóstol, al revés de lo que sucedía otros años en que las romerías y el festival del "Cap Polonio", por ejemplo, han aportado un apreciable rendimiento.

El total de ingresos para el ejercicio, que había sido calculado en \$ 197.000, ascendió a pesos 243.903.20. En el Balance que va incluido al final, encontraréis minuciosamente detallado todo lo pertinente a este asunto.

Ello prueba una vez más el ambiente de solidez y de auspiciosas simpatías en que se halla afianzada nuestra entidad, la cual puede mirar con entera confianza al porvenir.

SANATORIO-HOSPITAL

En los anales de nuestra institución constituirá, desde luego, un acontecimiento trascendental la

incorporación del local anexo, cuyas obras han sido felizmente terminadas. Unidos ahora los dos edificios en uno solo y ampliamente comunicados entre sí, nuestra sociedad cuenta actualmente con un espléndido Sanatorio-Hospital, a la altura de los mejores en su género. Compartimos con todos nuestros asociados la jubilosa satisfacción de ver que nuestra obra se ensancha cada día, justificando así la pujanza y la entusiasta solidaridad patriótica de la gran familia gallega en el Plata.

Hay ahora en el nuevo local treinta dormitorios, dotados conforme a todas las exigencias requeridas por la comodidad y la higiene en las instalaciones de esta índole. El moblaje completo de esas habitaciones ha sido costado por un grupo de personas entusiastas de nuestra institución, habiendo contribuido con ese objeto, para amueblar su respectivo dormitorio, los señores Ramón Cabezas, Francisco García Olano, Francisco Miguens Rey, Antonio Equiódiz, Francisco Boo, Luis López Páez, Laureano Alonso Pérez, Enrique González, José Rego Ruiz, José Gregorio, Castor García Yáñez, Constantino González, Manuel Casal, Alfredo Alvarez, José M. Alvarez, Antonio Bóo, Serafín Rodríguez Arias, Pedro Sagreras, Eusebio Dávila, Francisco Miranda, José F. Fernández, Enrique Quintás y Benigno Rodríguez.

La parte baja del cuerpo anexo ostenta en primer término, después del zaguán, un gran "hall". Sigue luego hacia la parte de la fachada una sala destinada a Biblioteca; y hacia el interior, un gran salón de 42 metros de largo por 10 de ancho, dando acceso al mismo dos grandes

COMPañIA HAMBURGO SUD AMERICANA

PRÓXIMAS SALIDAS

ESCALAS DIRECTAS EN VIGO Y LA CORUÑA

"CAP NORTE"	20 Setiembre,	LISBOA - VIGO
"ESPAÑA"	4 Octubre,	VIGO - CORUÑA
"CAP POLONIO"	11 Octubre,	LISBOA - VIGO

COMODIDADES EXCEPCIONALES EN LA TERCERA CLASE
EN TODOS LOS VAPORES: 3.^a ESPECIAL

A. M. DELFINO & Cía.

S. A. Marítima y Comercial

Reconquista 335

portadas-vidrieras, y destinándose dicho salón para asambleas, conferencias y actos sociales en general. La parte superior, habilitada para "solarium", ofrece un aspecto agradable y cómodo para recreo de enfermos convalecientes.

Las dependencias del anterior edificio han sido modificadas en parte, introduciéndose importantes mejoras. Se amplió la Sala de Operaciones, construyéndose además en ella una galería anexa y completándose su dotación de instrumental clínico y aparatología, en forma que hoy es justamente considerada dicha sala como una de las más perfectas de Buenos Aires. También se ha comprado un nuevo y magnífico aparato de Rayos X, que es de los más modernos y mejores en su clase. La cocina se amplió en más de la mitad, habiéndose adquirido una nueva cocina económica de gran capacidad. En la planta baja se ha levantado una nueva dependencia para la Mesa de Entradas en el segundo patio interior. En el primer patio se construyó una gran escalera de honor, y a la izquierda del vestíbulo, una habitación más para Oficina de Informes. El gran salón que venían ocupando la Biblioteca, Gerencia y demás dependencias administrativas, fué dividido convenientemente, dando acceso al nuevo local e instalándose en él tres consultorios con una salita anexa de operaciones para la especialidad de Oídos, Nariz y Garganta, y una sala para las sesiones de la Junta Directiva, la cual se comunica con la Biblioteca por medio de una gran portada-vidriera. Se abrieron igualmente en el cuerpo del antiguo edificio dos amplias salas de cirugía, una para hombres y otra para señoras; y dos más, en igual forma, para clínica médica.

Por último, se instaló un buen servicio de calefacción, profusamente distribuido por todo el local social. También se compró una nueva mesa de operaciones para la sala respectiva, y una caldera-habitación destinada a la provisión de agua caliente para los baños del Sanatorio-Hospital. Finalmente, se amplió la dotación de los consultorios mediante la compra de importantes utensilios y aparatos, que no pasamos a especificar, por no alargar en demasía esta relación.

Tampoco seguimos dando mayores detalles en cuanto a la descripción del nuevo edificio, por ser conocido ya de nuestros socios el plano correspondiente, publicado antes de iniciarse las obras, habiéndonos propuesto únicamente explicar al final de este capítulo las modificaciones que se han llevado a cabo en la parte antigua.

Abrigamos, sin embargo, la confianza de que los progresos del CENTRO GALLEGO no han de detenerse ahí, sino que las mejoras apuntadas representan un peldaño más en su marcha progresiva. Es de esperar, por tanto, que en breve y a medida que los recursos sociales lo vayan permitiendo, se irán tomando nuevas iniciativas tendientes a ensanchar más todavía nuestro recinto social, hasta convertirlo en un templo suntuario de mutualidad y fraternal beneficencia, de cultura y ameno aliciente social, que sea como un verdadero monumento digno en un todo de los nobles arrestos de la colectividad gallega.

FUNCION DE SANTIAGO APOSTOL

Ha constituido un triunfo halagüeño y auspicioso, bajo todo punto de vista, el gran festival

PRODUCTOS DE GALICIA

VINOS DE VALDEORRAS

RIVERAS DEL SIL

GRAN PREMIO DE HONOR

Tostados añejos, embotellados y alambrados en Galicia.
De exquisito paladar y de espléndida presentación.

Vinos blancos y tintos para vender embotellados y en bordalesas.
Probarlos es adaptarlos, por su finura, legitimidad y pureza.

Visite Vd. nuestro local de ventas, y se convencerá
de la bondad de nuestros productos

Independencia 1959

Unico concesionario: EDMUNDO SUAREZ

organizado por nuestra institución el día 25 de julio en el teatro Avenida, conmemorando la clásica fecha del Apóstol Santiago. A ese triunfo han contribuido, no sólo el interés con que nuestros socios y el público en general suelen responder a los actos de esta índole organizados por el Centro, sino también lo escogido del programa y los valosísimos elementos que en él participaron.

Ocuparon el marco principal de la escena el genial escritor don Jacinto Benavente; nuestra insuperable artista, la eximia primer soprano del Colón, Ofelia Nieto, y la primera actriz, señora Lola Membrives. Con estas figuras de alto relieve, no es de extrañar que las localidades se hayan visto más solicitadas que nunca.

Se representó "El mal que nos hacen", del señor Benavente, pronunciando éste además un breve y conceptuoso discurso, en el cual, al declararse gallego honorario, expresó la grata impresión que llevaba de los gallegos de estas tierras de América, prometiendo reflejarla así ante España y ante su Rey. A continuación recitó magistralmente, como él sólo sabe hacerlo, aquella hermosísima composición de nuestra inmortal Rosalía, que empieza "Un repoludo gaitero"... El estro magnífico de la gran poetisa celta adquirió tonalidades sublimes en labios del gran escritor español.

Ofelia Nieto deslumbró a la sala con los primores de su voz, cantando con nostálgica melodía "Un adiós a Mariquiñas" y otras bonitas piezas de un selecto repertorio, cosechando una ovación nutrida y entusiasta. También la señora

Lola Membrives supo merecer sinceros aplausos en sus célebres cuplés.

Fué, en suma, aquella del Avenida, una noche de placenteras emociones, de esas que, aun en medio de la vida agitada que nos rodea, dejan siempre gratos recuerdos en la memoria de las colectividades. El producto líquido de dicha fiesta alcanzó a 3.958.75.

DONACIONES

La confianza y el amor que inspira la obra de nuestra asociación ha continuado patentizándose durante todo este ejercicio por actos de altruista y generoso desprendimiento prodigados en beneficio de la misma, no sólo de parte de nuestros consocios, sino de varias personas y entidades deseosas de contribuir a la realización de nuestros ideales.

El Banco Español del Río de la Plata y el Banco de Galicia y Buenos Aires, generosos siempre con nosotros, han aportado en carácter de donativo para nuestra institución, el primero \$ 500. y el segundo \$ 400, de la parte de sus respectivas utilidades que destinan a beneficencia. También la Compañía de Seguros "Galicia y Río de la Plata", haciendo, como otras veces, una honrosa excepción con nuestro Centro, le asignó, por igual concepto, la suma de \$ 200. Los señores A. M. Delfino y Cia., contribuyeron con \$ 800 para costear la confección de tapas de los "carnets" de nuestros asociados. La casa A. Cabezas costeó, así mismo, la impresión de 150.000 recibos

COMPAÑIA HAMBURGO AMERIKA LINIE

LOS BARCOS MAS PERFECTOS PARA EL TRANSPORTE DE PASAJEROS DE TERCERA CLASE

"TEUTONIA" 27 Septiembre, VIGO - Hamburgo
 "BADEN" 18 Octubre, VIGO - CORUÑA
 "GALICIA" 8 Noviembre, VIGO - Hamburgo

Especiales comodidades en tercera clase

A. M. DELFINO & Cia.

S. A. Marítima y Comercial

Reconquista 335

de socio. La suscripción voluntaria a beneficio del Sanatorio-Hospital en el ejercicio, alcanzó en efectivo a \$ 341.40. Existen otras muchas donaciones en especie, como también la donación de subsidios, recetas y la larga lista de socios que voluntariamente abonaron su respectivo carnet, todo lo cual sería largo enumerar aquí, habiendo sido ya periódicamente consignado en el Boletín social.

Una vez más queremos testimoniar hoy solemnemente ante vosotros el reconocimiento de nuestra institución para quiénes tan generosamente contribuyen a engrandecerla.

SERVICIOS SOCIALES

Con solícito esmero se ha procurado en el Centro suministrar a todos los asociados, que lo han solicitado, el usufructo de los beneficios que por derecho propio les acuerdan nuestros Estatutos, poniendo, tanto los miembros de la Junta Directiva como el personal de servicio, todo el aporte de su buena voluntad en el cumplimiento de este deber sagrado. Sin más punto de mira que las necesidades de nuestros numerosos consocios y el bien de la institución, cuyos destinos nos han sido encomendados, hemos acudido a solucionar todos los casos de dudosa interpretación con un espíritu ecuánime de justicia, a fin de armonizar todos los intereses con la integridad que hemos procurado inspirara siempre nuestra norma de conducta.

Durante el ejercicio fenecido se han efectuado en el consultorio central 25.098 consultas de enfermos, y 2.931 más correspondientes al servicio

médico a domicilio, sumando un total de 28.029 consultas de socios en todo ese tiempo. También fueron despachadas 24.972 recetas en el consultorio, 787 para el Sanatorio-hospital y 2.471 a domicilio cuyo total es de 28.230 recetas expendidas a los socios por cuenta de la institución. Han sido operados e internados en el Sanatorio-Hospital 248 enfermos de cirugía general, más 24 de vías urinarias, lo que hace un total de 272. Se practicaron 14.249 curaciones, 2.550 inyecciones y 374 análisis de diversos humores. En la especialidad de Oídos, Nariz y Garganta fueron operados 319 enfermos. Han sido efectuados 169 exámenes radioscópicos. Fueron asistidos en el consultorio Odontológico 2.164 socios; en el de Oftalmología, 1.289. Suman 2.307 los socios enfermos de primera visita, o sean los asistidos por primera vez en esta especialidad desde que se estableció en el Centro este consultorio en 1919. En el Jurídico fueron atendidos 221 asociados. Por lo que se refiere a subsidios y servicios fúnebres, muchos señores consocios renunciaron generosa y espontáneamente en beneficio del Centro los emolumentos que por tal concepto les correspondían, habiéndose publicado sucesivamente en la revista social los nombres respectivos. No obstante, se pagaron \$ 1.800 por servicios fúnebres, y \$ 746.50 por subsidios.

A medida que nuestro Centro vaya agrandando y consolidando su capacidad, la Junta Directiva irá poniendo en vigor nuevos servicios que ya se tienen en estudio, encuadrados dentro del radio de beneficencia y mutualidad, de acuerdo con el espíritu amplio y democrático de nuestra institución.

VINOS GALLEGOS DEL RIVERO DE

AVIA

BLANCO Y TINTO

UNICA CASA QUE LOS RECIBE GENUINAMENTE PUROS

JOSÉ BLANCO Y H^{NO}

FLORIDA esquina VIAMONTE

NOMBRAMIENTO DE MEDICOS Y MEJORAS INTRODUCIDAS EN LOS SERVICIOS

Es proverbial el celo y la competencia con que el cuerpo médico del CENTRO GALLEGO viene secundando, desde su esfera de acción, la obra de nuestra sociedad. La prensa local lo ha testimoniado así repetidas veces, y a la mesa de la Junta Directiva han llegado periódicamente numerosas cartas por las cuales nuestros consocios se han apresurado a dejar constancia de su gratitud para los doctores que los han asistido en sus dolencias, felicitándose de que la institución cuente en su seno tan eficaces colaboradores.

Teniendo en cuenta las necesidades crecientes de nuestros enfermos, se han implantado diariamente los servicios de la especialidad de Oídos, Nariz y Garganta, a cargo del doctor Pedro Tesone, y los de Oftalmología, a cargo del doctor Adrián Fernández Castro, cuyos servicios venían funcionando sólo tres veces por semana. Para la primera de las especialidades mencionadas, fué nombrado, en carácter de ayudante del doctor Tesone, el doctor Víctor Doria Medina. También se incorporó un enfermero más a los consultorios, a fin de atender las mayores exigencias del servicio.

Instalado el nuevo aparato de Rayos X dentro de la institución, fué nombrado para esa especialidad el doctor E. Fernández Rey, en reemplazo del doctor Vivaldo Madrazo, que falleció.

Se amplió notablemente hacia al Noroeste la zona a cargo de los médicos de radio, y se nombró un inspector más, con objeto de mantener la mayor regularidad en las visitas a nuestros enfermos.

HOMENAJE A S. E. EL PRESIDENTE DE LA REPUBLICA Dr. MARCELO T. DE ALVEAR

Con motivo del arribo de S. E. el Presidente electo doctor Marcelo T. de Alvear, a Buenos Aires, la Junta Directiva se asoció, en nombre de institución a las demostraciones de homenaje que se le tributaron, sobre todo por parte de la colectividad española, la cual saludó como un acontecimiento trascendental en la historia de la vinculación hispano-argentina, la triunfal visita de tan prestigioso mandatario a nuestra patria. En el CENTRO GALLEGO fueron recogidos y consignados, para recuerdo indeleble de la posteridad, los valiosísimos conceptos emitidos por el doctor Alvear para los gallegos emigrados, en el inolvidable discurso que pronunciara en el palacio municipal de Vigo. Por eso, al acercarse a las playas argentinas el buque que conducía a S. E., la Jun-

ta Directiva de nuestra institución remitió al doctor Alvear, a bordo del "Massilia", el siguiente radiograma:

"CENTRO GALLEGO BUENOS AIRES eleva a S. E. respetuosa cordial bienvenida, augurándole feliz éxito elevada investidura para gloria de esta nación, hoy más que nunca vinculada a nuestros afectuosos entusiasmos". A cuyo mensaje contestó el prestigioso mandatario en estos términos: "Agradezco el saludo de ese hogar de la gran familia gallega, y lo retribuyo con votos fervientes por su prosperidad".

Una vez en Buenos Aires, S. E. el doctor Alvear recibió en audiencia especial al Presidente de nuestra asociación, en unión de las representantes de otras entidades hermanas, ratificando sus auspiciosos conceptos y sus inequívocas muestras de aprecio para la colectividad española.

NUESTRO CENTRO GALLEGO EN LA EXPOSICION U. DE RIO DE JANEIRO

Requerida gentilmente nuestra asociación por la Sección Argentina de Economía Social para figurar en la Exposición Universal de Río de Janeiro 1922, entre las principales instituciones sociales de beneficencia, mutualismo y servicio público, se remitieron al Comité respectivo 46 fotografías dobles de nuestro Sanatorio-Hospital y sus distintas dependencias, incluyendo además dos ejemplares del Boletín social con la memoria correspondiente a los dos últimos años, como se nos había solicitado.

Todo ello fué exhibido en el Pabellón Argentino de Río durante la Exposición mencionada, y las fotografías más notables se incluirán en el "Album de Instituciones Sociales Argentinas", actualmente en preparación.

EFIGIE DEL APOSTOL SANTIAGO

Identificándose con el espíritu y los tradicionales sentimientos de nuestra colectividad, el digno socio honorario del CENTRO GALLEGO, don Roque Suárez ha enviado desde Compostela, como donativo a nuestra institución, una artística y valiosa efigie de Santiago Apóstol, la cual se halla colocada permanentemente en sitio de honor dentro del recinto social.

La Junta Directiva ha testimoniado al señor Suárez, por intermedio de la casa A. M. Delfino y Cía., el profundo reconocimiento del Centro por esta nueva prueba de altruista gentileza.

DÍA DE LA RAZA

Fiel a su tradición de años anteriores, el Centro ha participado en la conmemoración del 12 de Octubre, Día de la Raza, habiéndose iluminado, al efecto, el frente del edificio social.

Además, a requerimiento de "El Diario Español", con motivo de su torneo intelectual organizado para ese día, nuestra institución señaló un premio de diez argentinos oro al mejor trabajo sobre el tema *La Emigración Gallega*, el cual fué asignado al señor Rogelio Rodríguez Díaz y se publicó en el número extraordinario de dicho diario en la fecha mencionada.

FIESTAS PATRIAS ARGENTINAS

En la misma forma ha conmemorado nuestra entidad las grandes efemérides nacionales argentinas del 25 de Mayo y 9 de Julio, embanderando e iluminando la fachada del edificio y adhiriéndose a los actos cívicos organizados al efecto por la Comisión Nacional de la Juventud.

PASAJES DE REPATRIACION

Alentada la Junta Directiva por la deferente condescendencia del señor Consul de España para con nuestra institución, se tramitó, durante el ejercicio, por intermedio del Consulado, la obtención de varios pasajes de repatriación gratuita a favor de algunos de nuestros compatriotas enfermos y faltos de recursos para reintegrarse al suelo natal, todo lo cual se lleva minuciosamente detallado en los registros sociales de la administración.

BOLETIN SOCIAL

A partir del comienzo del ejercicio en julio de 1922, se aumentó hasta 24 el número de páginas del Boletín Oficial del Centro, dotándolo de material más abundante y selecto, en armonía con la mayor potencialidad numérica y social de la entidad.

Así se ha hecho notar la importancia de nuestra revista, no sólo en lo que concierne a nuestros ideales benéficos-mutualistas, sino también en lo que dice relación a los intereses colectivos, al prestigio y al buen nombre de Galicia y al mayor intercambio comercial de nuestros productos regionales, todo lo cual forma parte de los fines amplios consignados en el articulado de nuestros Estatutos. A ello se debe, por tanto, el que nues-

tra revista sea leída hoy con mayor interés, lo cual unido a su mayor circulación, por ser el tiraje siempre igual al número de consocios, a todos los cuales se remite gratis, ha contribuído grandemente a que sus páginas se vean más solicitadas por numerosos anunciantes, habiéndose recaudado en todo este ejercicio, por concepto de avisos, la respetable cifra de \$ 7.393 m/n., que es el máximo obtenido hasta ahora por este rubro en un ejercicio determinado.

FARMACIAS

Ante el aumento progresivo de socios y la ampliación del radio de asistencia médica a domicilio, se aumentó también el número de farmacias autorizadas para el despacho de recetas por cuenta de nuestra institución, incorporándose este año a las ya existentes las farmacias: E. Rioja Funes, Chacabuco 22; "El Cóndor", Rivera 265; J. M. Torres, Rivadavia 7008; Schivo, Rivadavia 2601; "El Progreso", California 1886; "Stamati", Gaona 2400, y José Martínez Pérez, Santa Fe 1000.

SECCION PROPAGANDA

Numerosos asociados entusiastas han rivalizado este año en la honrosa tarea de presentación de nuevos socios. En todos los ejemplares del Boletín se han incluído varias veces boletas de ingreso en blanco, a fin de estimular por este medio la acción de propaganda. Además, la Junta Directiva ordenó la impresión del mil carteles con el mismo objeto, los cuales han sido fijados en todas las farmacias autorizadas por el Centro y en las principales casas de comercio que simpatizan con nuestra obra.

BIBLIOTECA SOCIAL

Si bien a causa de las nuevas obras y reformas del antiguo edificio, ha debido cerrarse temporalmente nuestra Biblioteca durante los últimos meses, no obstante ha continuado enriqueciéndose con importantes donaciones, mereciendo por ello de un modo especial nuestro agradecimiento el Club Español, los señores Escudero y Ferrero, la Sociedad "Unión Residentes de Outes" y el socio Ramón del Cueto.

Ahora, en las nuevas dependencias, la Biblioteca se hallará instalada en mejores condiciones, para la mayor cultura y sano esparcimiento de los socios.

MENCION DE GRATITUD

La merece de un modo especial la Casa Escasany, S. A., que invariablemente, como todos los años, viene cuidando gratis el reloj donado por ella al Centro y que figura en el frente del edificio social.

RELACIONES SOCIALES

Ni un solo instante ha dejado esta Junta Directiva de considerar como honroso patrimonio del CENTRO GALLEGO la armonía y cordialidad de relaciones que nos vinculan a todas las sociedades hermanas, así españolas como argentinas y extranjeras. Con satisfacción podemos decir que esa armonía, lejos de interrumpirse, ha ido en aumento cada día, a medida que la obra del Centro se ha hecho sentir en sus diversas esferas de acción y a medida que sus prestigios van adquiriendo cuerpo en el medio ambiente social.

Aparte de la tradicional amistad que nos une a la Real Academia Gallega, al Centro Unión Ibero-Americana de Madrid, y a todos los demás centros regionales de La Habana, Madrid, Barcelona, Río de Janeiro, Montevideo, Córdoba, Campana, Bahía Blanca, Rosario, La Plata, Laboulaye, Avellaneda, Tres Arroyos, etc., nos sentimos particularmente honrados de poder contar en el círculo de nuestras buenas relaciones a todas las entidades similares de la capital federal.

Comisionado especialmente por la Junta Directiva el vocal suplente de la misma, señor Edmundo Suárez, para efectuar una visita de confraternidad al Centro de Galicia de Madrid, esta institución hermana prodigó con creces sus atenciones a nuestro delegado, interesándose vivamente por la penetración mutua de nuestros ideales.

Presentado por la Embajada de España, visitó nuestra institución el señor Emilio Boix, en su carácter de Comisionado Comercial del Ministerio de Estado Español y Delegado del Comité Organizador del Primer Congreso Nacional del Comercio Español de Ultramar, felicitándose y felicitando de un modo especial al Centro por la activa campaña que en nuestra revista social se ha venido haciendo en favor de la importación española y de los fines perseguidos por el mencionado Congreso.

Respondiendo a los fines de la Comisión de Homenaje a Ramón y Cajal, se han repartido profusamente entre nuestros asociados folletos de propaganda, secundando la suscripción organizada para la creación del "Gran Premio Ramón y Cajal".

También hemos participado en el homenaje tributado al Jefe y personal de Policía por el vecindario de la Boca y Barraeas, como demostración de gratitud por el comportamiento heroico de aquella meritísima repartición en las inundaciones; en

el banquete de despedida que se dió en la Asociación Patriótica Española al Embajador Argentino en España, Joctor Carlos Estrada; en el acto de homenaje tributado en Casa de Galicia a nuestro distinguido conterráneo, don Manuel Castro López, con motivo de haber sido condecorado con la Cruz de Isabel La Católica por el gobierno español; y en la demostración ofrecida en el Club Español al Vice-Cónsul de España, don Vicente Taberna.

Una delegación de la Junta Directiva asistió a la ceremonia de la colocación de una placa en la tumba de don Antonio Delfino, como acto de homenaje del Centro de Navegación Transatlántica.

Con motivo de trasladarse a Europa el Socio Honorario de nuestra institución, don Roque Suárez, le fué ofrecida en el local social una sencilla demostración, con asistencia de varias personalidades, para testimoniarle el afecto a que se ha hecho acreedor entre nosotros y entre la colectividad gallega en general por sus múltiples y eficaces gestiones en pró de nuestra asociación.

Al producirse, a principios del año en curso, el fallecimiento del Patriarca de las Letras Gallegas, don Manuel Murgía, la Junta Directiva remitió un expresivo telegrama de condolencia a las hijas del extinto en La Coruña.

PIANOS

Steinway & Sons
RACHALS - DUYSEN
y otras marcas
a precios muy rebajados



VENTA A PLAZOS

PIANOS DE ALQUILER
PIANOS AUTOMATICOS

CASA BAÑA
C. PELLEGRINI 440

Como en años anteriores, nuestra distinguida conterránea Angeles Ottein, saludó por cable a nuestro CENTRO GALLEGO en la fecha solemne del Apóstol Santiago.

Muchos otros actos de confraternidad social, en los cuales ha participado nuestra institución, figuran consignados en el Libro de Actas, durante el ejercicio.

Merecen contarse, finalmente, entre las valiosas relaciones del CENTRO GALLEGO los órganos todos de la prensa local argentina, española, regional gallega y extranjera, en cuyas columnas ha encontrado siempre auspiciosos alicientes la obra benéfica y social que nos sirve de lema. Especialmente la prensa toda de Galicia ha venido dedicando últimamente valiosos y entusiastas artículos a la exposición de los valores que nuestra entidad representa, juzgándola como un modelo y un factor de primer orden en el vasto patrimonio de la familia gallega de América.

SOCIOS FALLECIDOS

Durante el ejercicio terminado han bajado a la tumba los siguientes estimados consocios: Ramiro Poejo Fernández, número 21.299; Isabel S. de San Martín, 10.802; Manuel Santamaría, 15.096; Julio Aguilera, 9.007; Claudio A. Rodríguez, 23.525; Manuel Duro, 5.388; Manuel Sánchez Agra, 21.755; Joaquina Pardo de Salinas, 22.765; Manuela de Freire, 27.006; José Pérez, 17.509; Manuel Suárez, 17.936; José Varela, 17.556; Herminda Leis, 16.784; Avelino Fernández, 14.205; Jorge R. Rey, 23.952; Ludovina de Comesaña, 12.446; Celia Fuentes, 25.291; Manuel Noya, 9.654; Aida Agra, 26.801; María E. Vázquez, 27.009; Manuel R. Cobelo, 11.172; Isolino Torrado, 15.260; Ramiro Hermida, 21.663; Ramón Rey García, 16.286; José M. Regojo, 20.705; José Cacheiro, 12.985; Andrés Rivas, 21.782; José Fernández Cajide, 5.546; Eliseo García Pérez, 24.575; Ramón Varizo Varela, 24.059; Elvira García, 23.265; Tiburcio García, 26.871; Demetrio Durán Correa,

271; Andrés Fernández, 19.563; Eulalia E. San Martín, 23.400; Laura P. de Posancini, 22.834; María Luisa Llana, 25.911; Josefa Castro, 12.881; Manuel Pena Faraldo, 14.598; José Pesado, 12.616; Mariano Sampayo, 23.246; Estanislao del Barrio, 19.778; José M. Arca, 19.425; Rogelio García Picallo, 28.755; Manuel Golpe, 2.534; Carmen Represas, 21.441.

Nuestro recuerdo sigue hasta más allá del sepulcro a los hermanos que la muerte ha venido arrebatando de nuestro seno; y al mismo tiempo reiteramos aquí a sus atribuladas familias el voto de nuestra sentida condolencia.

CAMBIOS EN LA JUNTA DIRECTIVA

Han terminado su mandato en el ejercicio fenecido los señores Alfredo Alvarez, Antonio Bóo, Serafín Rodríguez Arias, Benigno Rodríguez y Francisco Miranda, en la Junta Directiva.

También cesan en su mandato los señores Emilio Plá, Eduardo López y Casiano Nera, en la Comisión Sindical.

Cesan, asimismo, los señores Ramón Cabezas, Ramón Ferradás Villar, Francisco García Olano, Enrique González y Francisco Miguens Rey, en el Consejo de Apelaciones.

Corresponde elegir, además de los substitutes de los anteriores, diez vocales suplentes, en reemplazo de los actuales, de acuerdo con lo prescripto por nuestro Estatutos.

Buenos Aires, septiembre 1.º de 1923.

Alfredo Alvarez, Presidente; José M. Alvarez, Vicepresidente; José M. Asorey, Secretario, Inocencio Rodríguez, Prosecretario; Manuel Campos, Tesorero; Serafín Rodríguez Arias, Protesorero; Antonio Bóo, Contador; Eusebio Dávila, Subcontador; Manuel L. Lemos, Bibliotecario; Francisco Miranda, Vicente Fernández, Pedro Sagreras, José F. Fernández, Benigno Rodríguez y Enrique Quintás, vocales.

INFORME DE LA COMISIÓN SINDICAL

Señores Consocios:

Examinados por la Comisión Sindical que suscribe, los Libros y Balances que reflejan el movimiento económico de la Institución, durante el ejercicio 1922 - 1923, y habiéndolos hallado de conformidad con sus correspondientes comprobantes, os aconsejan su aprobación, dejando así debidamente cumplido el mandato que nos habéis conferido en la última Asamblea General Ordinaria.

Buenos Aires, 30 de Junio de 1923.

EDUARDO LÓPEZ

EMILIO PLÁ

CASIANO NEIRA

LIQUIDACION DEL PRESUPUESTO - EJERCICIO 1922 - 23

CÁLCULO DE RECURSOS INGRESOS	CALCULADO	INGRESADO	DIFERENCIA	
			MÁS	MENOS
Cuotas de Socios				
Activos	125.000.—	145.712.—	20.712.—	—
Beneficiarios	57.200.—	70.749.50	13.549.50	—
Protectores	700.—	637.—	—	63.—
Suplementarias	—	36.—	36.—	—
Boletín				
Avisos	4.000.—	7.393.—	3.393.—	—
Diplomas				
Por los que se vendan	100.—	1.365.70	1.265.70	—
Sanatorio				
Operaciones y Pensiones	10.000.—	17.010.—	7.010.—	—
	197.000.—	242.903.20	45.966.20	63.—
Superávit	45.903.20	—	—	45.903.20
	242.903.20	242.903.20	45.966.20	45.966.20

EGRESOS	CALCULADO	INGRESADO	DIFERENCIA	
			MÁS	MENOS
Administración				
Sueldos Personal Administración	19.500.—	18.228.—	—	1.272.—
Comisión Cobranza	10.974.—	13.037.48	2.063.48	—
Alumbrado y Limpieza	2.400.—	4.091.80	1.691.80	—
Utiles de Escritorio	1.500.—	1.593.89	93.89	—
Boletín Oficial	12.600.—	11.081.80	—	1.518.20
Impresiones	2.400.—	1.722.—	—	678.—
Muebles y Utiles	4.000.—	3.552.75	—	447.25
Biblioteca	1.000.—	419.40	—	580.60
Reparaciones e Impuestos	1.800.—	1.187.50	—	612.50
Consultorio Jurídico	1.200.—	1.200.—	—	—
Sanatorio				
Sueldos Personal Médico	9.600.—	8.623.30	—	976.70
Sueldos Personal Servicio	1.500.—	1.515.16	15.16	—
Manutención Enfermos	12.000.—	6.781.09	—	5.218.91
Lavado y Planchado	1.800.—	2.864.15	1.064.15	—
Drogas y medicamentos	4.200.—	10.388.58	6.188.58	—
Consultorio				
Sueldos personal Médico	38.160.—	32.373.30	—	5.786.70
Médicos de Radio	15.000.—	12.168.—	—	2.832.—
Drogas para Consultorio	4.000.—	1.287.85	—	2.712.15
Medicamentos	30.000.—	30.848.27	848.27	—
Subsidios	4.000.—	746.50	—	3.253.50
Servicios Fúnebres	3.000.—	1.800.—	—	1.200.—
Utiles de consultorios	4.000.—	4.957.65	957.65	—
Beneficencia	5.000.—	355.05	—	4.644.95
Eventuales				
Egresado por este concepto	6.800.—	7.077.04	277.04	—
	196.434.—	177.900.56	13.200.02	31.733.46
Superávit	—	18.533.44	18.533.44	—
	196.434.—	196.434.—	31.733.46	31.733.46

RESUMEN

Superávit sobre los Ingresos	45.903.20
» » » Egresos	18.533.44
Total del superávit sobre el Presupuesto	64.436.64
Superávit sobre el cálculo del Presupuesto	566.—
Saldo total de los ingresos sobre los egresos	<u>65.002.64</u>

COMPROBACIÓN

Superávit del Presupuesto		65.002.64
Alquileres casa Moreno 1620		900.—
Carnets		1.575.36
Fondos Sanatorio {		
Donaciones	2.441.65	
Intereses y descuentos	8.900.15	
Festival 25 de Julio de 1922	3.958.75	
Suscripción Sanatorio	341.40	15.641.95
Valorización de los Muebles y Utiles adquiridos		3.552.75
» » » Utiles de Consultorios adquiridos		4.957.65
		<u>91.630.35</u>

AMORTIZACIONES

Biblioteca 10 %	163.41
Muebles y Utiles 10 %	1.959.04
Utiles de Consultorio 10 %	2.501.52
Alquileres casa Belgrano 2171-73 (su saldo)	524.—
	<u>5.147.97</u>
	<u>86.482.38</u>

PRESUPUESTO EJERCICIO 1923 - 24

CONCEPTO		MENSUAL	ANUAL	TOTAL
<u>INGRESOS</u>				
ARTÍCULO PRIMERO				
INCISO	I — <i>Cuotas de socios</i>			
Item	1 — Activos		142.200.—	
Item	2 — Beneficiarios		69.000.—	
Item	3 — Protectores		600.—	
Item	4 — Suplementarias		100.—	211.900.—
INCISO	II — <i>Boletín</i>			
Item único	— Avisos		7.000.—	7.000.—
INCISO	III — <i>Diplomas</i>			
Item único	— Por los que se vendan		1.000.—	1.000.—
INCISO	IV — <i>Sanatorio</i>			
Item único	— Operaciones y pensiones		20.000.—	20.000.—
	Total de los ingresos			<u>239.900.—</u>
<u>EGRESOS</u>				
ARTÍCULO PRIMERO				
INCISO	I — <i>Sueldos, Personal Administración</i>			
Item	1 — Gerente	430.—	5.160.—	
Item	2 — Empleado	250.—	3.000.—	
Item	3 — Empleado	260.—	3.120.—	
Item	4 — Empleado	220.—	2.640.—	
Item	5 — Empleado	160.—	1.920.—	
Item	6 — Empleado	180.—	2.160.—	
Item	7 — Un Ordenanza Conserje c/casa y comida ...	100.—	1.200.—	
Item	8 — » » c/casa y comida	55.—	660.—	
Item	9 — » »	100.—	1.200.—	21.060.—
INCISO	II — <i>Cobradores</i>			
Item único	— Su comisión sobre lo calculado		13.000.—	13.000.—
INCISO	III — <i>Alumbrado y limpieza</i>			
Item	1 — Luz y corriente eléctrica	500.—	6.000.—	
Item	2 — Menage de limpieza	50.—	600.—	6.600.—
INCISO	IV — <i>Útiles de escritorio</i>			
Item único	— Dos teléfonos, franqueo, útiles varios	200.—	2.400.—	2.400.—
INCISO	V — <i>Boletín Oficial</i>			
Item	1 — Impresión	640.—	7.680.—	
Item	2 — Redacción	50.—	600.—	
Item	3 — Franqueo	200.—	2.400.—	10.680.—
INCISO	VI — <i>Impresiones</i>			
Item único	— Recibos, circulares, etc.		2.400.—	2.400.—
	Transporte al frente			<u>56.140.—</u>

CONCEPTO		MENSUAL	ANUAL	TOTAL
	Transporte del frente.....			56.140.—
INCISO VII —	Mobiliario			
Item único —	Reposición, Reparación, etc.....		4.000.—	4.000.—
INCISO VIII —	Biblioteca			
Item único —	Suscripción y encuadernaciones		1.000.—	1.000.—
INCISO IX —	Reparaciones e Impuestos			
Item único —	Contribución directa, impuestos municipales, aguas corrientes y refacciones	250.—	3.000.—	3.000.—
INCISO X —	Consultorio Jurídico			
Item único —	100.—	1.200.—	1.200.—
ARTÍCULO SEGUNDO				
INCISO I —	Sanatorio personal médico			
Item 1 —	Un médico cirujano y ginecólogo.....	300.—	3.600.—	
Item 2 —	Dos médicos internos a c/u. \$ 150.....	300.—	3.600.—	
Item 3 —	Un practicante	80.—	960.—	
Item 4 —	Una enfermera c/casa y comida	80.—	960.—	
Item 5 —	Una enfermera c/casa y comida	70.—	840.—	9.960.—
INCISO II —	Personal de servicio y limpieza			
Item 1	Una cocinera.....	70.—	840.—	
Item 2	Una mucama.....	55.—	660.—	
Item 3	Una lavandera	60.—	720.—	2.220.—
INCISO III —	Servicio económico			
Item 1 —	Por comestibles.....	1.500.—	18.000.—	
Item 2 —	Cuatro Hermanas c/u. \$ 50.....	200.—	2.400.—	
Item 3 —	Combustible, cocina Sanatorio.....	300.—	3.600.—	24.000.—
INCISO IV —	Drogas y medicamentos Sanatorio			
Item único —		15.000.—	15.000.—
ARTÍCULO TERCERO				
INCISO I —	Personal de consultorios			
Item 1 —	Un Director del Cuerpo Médico	320.—	3.840.—	
Item 2 —	Un Jefe de Vías Urinarias.....	200.—	2.400.—	
Item 3 —	Un Jefe de Piel y Sífilis	200.—	2.400.—	
Item 4 —	Un Jefe Clínica General de Niños.....	200.—	2.400.—	
Item 5 —	Un Médico Jefe de Clínica Médica	200.—	2.400.—	
Item 6 —	Dos Médicos Auxiliares c/u. \$ 75.....	150.—	1.800.—	
Item 7 —	Un Médico Garganta, Nariz y Oídos.....	200.—	2.400.—	
Item 8 —	Un Médico Oftalmología	200.—	2.400.—	
Item 9 —	Un Médico Radiólogo	200.—	2.400.—	
Item 10 —	Un Cirujano Dentista.....	150.—	1.800.—	
Item 11 —	Un Cabo Enfermero c/casa y comida.....	120.—	1.440.—	
Item 12 —	Un Enfermero c/casa y comida.....	90.—	1.080.—	
Item 13 —	Un Enfermero c/casa y comida.....	90.—	1.080.—	
	Transporte a la vuelta		27.840.—	116.520.—

CONCEPTO		MENSUAL	ANUAL	TOTAL
	Transporte de la vuelta		27.840	116.520
Item	14 — Inspector para enfermos	190.—	2.280.—	
Item	15 — Un Inspector para enfermos	160.—	1.920.—	
Item	16 — Un Practicante	80.—	960.—	33.000.—
INCISO	II — <i>Médicos de radio</i>			
Item único	—		13.000.—	13.000.—
INCISO	III — <i>Drogas para Consultorios</i>			
Item único	—		2.000.—	2.000.—
INCISO	IV — <i>Medicamentos</i>			
Item único	—		30.000.—	30.000.—
INCISO	V — <i>Subsidios</i>			
Item único	—		4.000.—	4.000.—
INCISO	VI — <i>Servicios fúnebres</i>			
Item único	— Artículo 28 de los Estatutos		3.000.—	3.000.—
INCISO	VII — <i>Útiles de Consultorios</i>			
Item único	— Reposición y Reparación		16.000.—	16.000.—
INCISO	VIII — <i>Beneficencia</i>			
Item único	— Para socorrer a los socios indigentes o cubrir las necesidades de socios enfermos en casos no previstos en los Estatutos		5.000.—	5.000.—
ARTÍCULO CUARTO				
INCISO ÚNICO	— <i>Eventuales</i>			
Item	1 — Imprevistos		5.000.—	
Item	2 — Gastos de carnets, fotografías y útiles		1.200.—	6.200.—
	Total de los egresos			<u>228.720.—</u>

RESUMEN

Ingresos	\$ 239.900.—	
Egresos		\$ 228.720.—
Superávit		» 11.180.—
	<u>\$ 239.900.—</u>	<u>\$ 239.900.—</u>

La Sub-Comisión de Hacienda

JOSÉ M. ALVAREZ

ANTONIO BÓO

MANUEL CAMPOS

La Comisión Sindical que suscribe no tiene observación que formular al presente Presupuesto y por tanto considera que debe entrar en vigencia en la forma Estatutaria.

Buenos Aires, Julio 3 de 1923.

EDUARDO LÓPEZ

EMILIO PLÁ

CASIANO NEIRA

RESULTADOS ECONÓMICOS DEL EJERCICIO 1922 - 1923

DEBE		HABER	
CONCEPTO	\$ c/l.	CONCEPTO	\$ c/l.
Biblioteca 10 % Amortización	163.41	Alquileres casa Moreno 1620	900.—
Beneficencia	355.05	Diplomas	1.365.70
Reparaciones e Impuestos.....	1.187.50	Avisos del Boletín	7.393.—
Alquileres casa Belgrano 2171-73..	524.—	Carnets	1.575.36
Médicos de Radio	12.168.—	Servicio Sanatorio cta. Pensiones ..	13.500.—
Muebles y Utiles 10 % Amortización	1.959.04	Servicio Sanatorio cuenta Derechos	
Sueldos Personal Administración...	18.228.—	Operatorios	3.510.—
Consultorio Jurídico.....	1.200.—		
Médicos y Personal Sanatorio.....	8.623.30	Cuotas de Socios:	
Medicamentos.....	30.848.27	Activos	\$ 145.712.—
Comisión Cobranza	13.037.48	Beneficiarios	» 70.749.50
Boletín Oficial	11.081.80	Protectores	» 637.—
Biblioteca Presupuesto	419.40	Suplementarias	» 36.—
Utiles de Escritorio.....	1.593.89		217.134.50
Utiles de Consultorio 10 % Amortiz.	2.501.52		
Subsidios	746.50		
Drogas Sanatorio	10.388.58		
Drogas Consultorios.....	1.287.85		
Serv. Sanat. cta. Manutenc. Enferm.	6.781.09		
» » » Lavado y Planchado	2.864.15		
» » » Personal Servicio..	1.515.16		
Eventuales	7.077.04		
Servicios Fúnebres.....	1.800.—		
Alumbrado y Limpieza.....	4.091.80		
Sueldos Personal Consultorios	32.373.30		
Impresiones.....	1.722.—		
Utilidades Líquidas:	70.840.43		
	245.378.56		245.378.56

FONDOS DE SANATORIO

Donaciones: Recibidas durante el ejercicio.....	\$ 2.441.65
Intereses y Descuentos: Saldo de esta cuenta.....	» 8.900.15
Festival 25 de Julio 1922: Utilidades Líquidas.....	» 3.958.75
Suscripción Sanatorio: Cobrado hasta el 30/6/1922.....	» 341.40
	\$ 15.641.95

RESUMEN GENERAL

Superávit del Ejercicio por entradas ordinarias	\$ 70.840.43
» » » » » » » » » » » » » » » » » »	» 15.641.95
Resultado total del Ejercicio.....	\$ 86.482.38

COMPROBACION DE LA COBRANZA DE CUOTAS

Cobrado durante el Ejercicio.....	\$ 217.040.50
A deducir por cuotas 1921 - 1922.....	» 2.241.—
Saldo que corresponde al Ejercicio 1922 - 1923.....	\$ 214.799.50
Cuotas a cobrar del presente Ejercicio	» 2.335.—
Total cuotas Ejercicio 1922 - 23.....	\$ 217.134.50

BALANCE GENERAL AL 30 DE JUNIO DE 1923

ACTIVO	IMPORTE	PASIVO	IMPORTE
Bienes Raíces.....	\$ 9.353.—	Cuentas a pagar.....	\$ 9.352.29
Cuotas a cobrar.....	» 2.335.—	Servicio Obstetricia.....	» 135.—
Medallas.....	» 162.10	Servicio Odontológico.....	» 149.—
Libros en venta.....	» 224.—	Capital Social	
Biblioteca.....	» 1.470.69	Saldo anterior.....	\$ 242.482.93
Depósitos.....	» 390.—	Superávit Ejercicio 1922-1923.....	» 70.840.43
Cuentas a cobrar.....	» 2.642.—	Fondos de Sanatorio	
Muebles y Útiles.....	» 17.631.43	Saldo anterior.....	» 192.898.92
Drogas.....	» 590.40	Superávit Ejercicio 1922-1923.....	» 15.641.95
Diplomas.....	» 273.90		» 208.540.87
Propiedad Belgrano 2189.....	» 142.125.41		
Cuentas en gestión.....	» 1.500.—		
Carnets.....	» 924.40		
Casa Belgrano 2171-73.....	\$ 73.821.20		
Obras » ».....	» 135.008.86		
Existencia en efectivo			
Caja.....	» 1.112.88		
Banco de Galicia y Buenos Aires...	» 9.292.31		
Banco Español del Río de la Plata.	» 110.139.23		
Útiles de consultorios.....	» 120.534.42		
	» 22.513.71		
	<u>\$ 531.500.52</u>		<u>\$ 531.500.52</u>

ALFREDO ALVAREZ
Presidente

ANTONIO BÓO
Contador

**CUADRO COMPARATIVO DE LAS ENTRADAS MENSUALES POR CUOTAS DE SOCIOS
EJERCICIOS 1912 AL 1923**

M E S E S	1912-13 \$ c/l.	1913-14 \$ c/l.	1914-15 \$ c/l.	1915-16 \$ c/l.	1916-17 \$ c/l.	1917-18 \$ c/l.	1918-19 \$ c/l.	1919-20 \$ c/l.	1920-21 \$ c/l.	1921-22 \$ c/l.	1922-23 \$ c/l.	TOTAL \$ c/l.
Julio.....	1.037.—	4.085.50	5.077.—	5.191.50	5.513.50	5.644.72	7.844.—	9.677.50	12.864.50	17.436.—	17.845.—	92.216.22
Agosto.....	2.238.50	4.510.50	4.850.—	5.327.50	5.515.50	5.789.50	7.883.—	9.187.50	12.950.50	16.504.—	17.299.50	92.056.—
Setiembre.....	2.922.—	4.367.50	5.104.—	5.401.50	5.341.—	5.997.—	7.982.—	9.183.50	12.942.50	16.086.50	17.458.—	92.785.50
Octubre.....	3.344.—	5.367.50	4.971.—	5.132.50	5.481.—	6.222.—	8.387.—	9.899.—	13.213.—	16.148.—	17.965.—	96.130.—
Noviembre.....	3.322.50	5.278.50	4.928.50	5.480.50	5.616.50	6.247.—	8.267.—	9.679.50	13.532.—	16.102.50	17.183.—	95.637.50
Diciembre.....	3.491.—	5.734.—	4.839.—	5.271.50	5.382.50	6.692.28	7.991.50	9.641.50	13.303.50	15.848.50	17.499.—	95.694.28
Enero.....	3.671.50	5.325.—	5.203.50	5.713.—	5.950.—	7.522.50	9.723.—	12.203.—	17.321.50	21.172.—	21.906.—	115.711.—
Febrero.....	3.665.50	5.076.—	4.782.50	5.410.50	5.511.50	6.700.50	8.698.—	11.062.50	13.446.50	16.853.50	17.727.—	98.934.—
Marzo.....	3.753.50	5.400.—	4.944.50	5.407.50	5.631.50	7.042.—	8.398.—	10.673.—	14.098.50	17.656.50	18.706.—	101.711.—
Abril.....	3.797.—	5.402.50	4.996.50	5.345.—	5.608.—	7.042.50	8.970.—	11.170.—	13.886.50	16.761.—	18.162.—	101.141.—
Mayo.....	3.878.50	5.041.—	5.017.—	5.330.—	5.332.—	7.223.—	9.059.—	11.289.50	13.317.50	16.520.—	17.672.—	99.879.50
Junio.....	4.038.—	5.003.—	5.759.—	5.518.—	6.023.—	7.283.50	8.775.—	11.991.—	12.074.—	16.066.—	17.618.—	100.148.50
Totales.....	39.159.—	60.591.—	60.472.50	64.523.—	67.106.—	79.406.50	101.977.50	125.657.50	162.950.50	203.154.50	217.040.50	1.182.044.50
Promedios mensuales	3.263.—	5.049.—	5.039.—	5.377.—	5.514.—	6.617.—	8.498.50	10.417.45	13.579.20	16.929.54	18.086.70	
Aumento + Disminución—	+ 54 %	— 0.19 %	+ 6.70 %	+ 3.60 %	+ 18.70 %	+ 28.43 %	+ 23.20 %	+ 29.50 %	+ 24.67 %	+ 6.83 %		

CUADRO DEMOSTRATIVO DE LA COBRANZA DE CUOTAS DE SOCIOS CLASIFICADOS

M E S E S	PROTECTORES		ACTIVOS		ACTIVOS MAYORES		BENEFICIARIOS			Beneficiarios Mayores		Cuotas Suplementarias		IMPORTE TOTAL \$
	Recibos	m.º.	HÓMBRES		HOMBRES		NIÑOS	MUJERES		MUJERES	MUJERES	MUJERES		
			\$ 1.50	\$ 2.-	\$ 2.-	\$ 1.50		\$ 2.-	\$ 2.-					
Julio	5	26.	—	11.908	320.	—	1.109.	—	4.306.	—	176.	—	—	17.845.—
Agosto	4	16.	21.	11.422	280.	—	1.088.	10.50	4.294.	—	168.	—	—	17.299.50
Setiembre	6	36.	—	11.484	252.	—	1.144.	—	4.374.	—	168.	—	—	17.458.—
Octubre	5	26.	21.	11.772	302.	—	1.146.	—	4.514.	—	184.	—	—	17.965.—
Noviembre	6	31.	—	11.186	278.	—	1.146.	—	4.386.	—	156.	—	—	17.183.—
Diciembre	6	31.	—	11.348	278.	—	1.168.	—	4.486.	—	188.	—	—	17.499.—
Enero	12	319.	—	14.472	568.	—	1.293.	—	4.986.	—	266.	—	2.	21.906.—
Febrero	6	31.	—	11.568	278.	—	1.190.	—	4.478.	—	176.	—	6.	17.727.—
Marzo	6	31.	—	12.188	376.	—	1.275.	—	4.654.	—	174.	—	8.	18.706.—
Abril	6	31.	—	11.844	274.	—	1.217.	—	4.592.	—	198.	—	6.	18.162.—
Mayo	5	26.	—	11.364	290.	—	1.212.	—	4.584.	—	190.	—	6.	17.672.—
Junio	7	36.	—	11.230	328.	—	1.226.	—	4.614.	—	176.	—	8.	17.618.—
Totales	74	640.	42.	141.786	3.824.	—	14.214.	10.50	54.268.	—	2.220.	—	36.	217.040.50

BALANCE DE RECIBOS EJERCICIO 1922 - 1923

CONCEPTO	Protectores	ACTIVOS		BENEFICIARIOS			IMPORTE TOTAL \$ c/l.
		Recibos de:		Recibos de:			
		\$ 1.50	\$ 2.-	\$ 1.-	\$ 1.50	\$ 2.-	
<u>Cobrados:</u>							
Ejercicio 1922-1923	—	28	72.805	14.214	7	28.262	216.400.50
Protectores Ejercicio 1922-1923	—	—	—	—	—	—	640.—
<u>Devueltos:</u>							
Por Bajas.....	14	—	3.769	449	—	1.186	10.401.—
Por anulados	—	—	193	39	—	72	569.—
<u>En poder de los cobradores:</u>							
A cobrar Ejercicio 1922-1923	—	—	804	163	—	282	2.335.—
Total	—	28	77.571	14.865	7	29.802	230.345.50
Existencia 30 Junio 1923	—	—	86.968	20.102	—	34.124	262.486.—
Total RECIBOS EMITIDOS	—	28	164.539	34.967	7	63.926	492.831.50

CONSULTORIO CENTRAL

SOCIOS ENFERMOS ASISTIDOS DURANTE EL EJERCICIO 1922-1923

MESES	Doctor Barrio	Doctor Salleras	Doctor Mare	Doctor Soto	Doctor Marengo	Doctor Gandía	Doctor Tesone	Doctor Prota	Doctor Briz	Doctor F. Castro	TOTALES
AÑO 1922											
Julio	332	121	240	188	125	157	161	32	322	90	1.768
Agosto	370	135	276	205	104	201	270	49	346	114	2.070
Setiembre	365	153	301	183	127	186	318	48	297	85	2.063
Octubre	287	128	353	205	149	230	450	39	296	116	2.253
Noviembre	454	125	342	259	129	213	490	57	266	139	2.474
Diciembre	321	128	283	282	157	220	577	66	278	96	2.408
AÑO 1923											
Enero	269	129	160	213	133	152	384	69	286	96	1.891
Febrero	261	139	205	185	177	155	400	61	251	134	1.968
Marzo	260	109	192	189	132	224	275	58	272	99	1.810
Abril	348	156	231	240	178	270	391	18	277	120	2.209
Mayo	280	149	242	219	143	230	363	—	293	111	2.030
Junio	384	127	232	209	160	213	368	—	372	89	2.154
	3.931	1.599	3.057	2.577	1.694	2.451	4.447	497	3.556	1.289	25.098

OTROS SERVICIOS PRESTADOS DURANTE EL EJERCICIO 1922-1923

MESES	OPERACIONES			DENTISTA	RAYOS X	JURIDICO	ANALISIS	PARTOS	INYECCIONES	CURACIONES	TOTALES
	Doctor Marengo	Doctor Salleras	Doctor Tesone	Doctor M. Pérez Gutiérrez	Doctores Medraza y F. Rey	Doctor Fraga	Doctores Correas y Laplacette	Varias	Varias	Varias	
AÑO 1922											
Julio	18	—	6	138	25	13	27	3	—	1.281	1.511
Agosto	17	1	24	163	9	20	28	3	—	1.325	1.590
Setiembre	23	1	17	140	18	25	33	7	—	1.539	1.803
Octubre	29	3	40	164	10	13	30	4	—	1.610	1.903
Noviembre	12	3	25	181	26	23	20	4	—	1.363	1.657
Diciembre	36	1	60	209	20	13	30	4	—	1.295	1.668
AÑO 1923											
Enero	25	1	34	193	18	16	30	3	589	1.271	2.180
Febrero	18	2	7	231	16	12	26	2	470	746	1.530
Marzo	11	1	—	228	12	20	45	5	324	761	1.407
Abril	27	2	46	228	11	29	30	2	393	896	1.664
Mayo	21	4	37	136	4	18	35	2	377	786	1.420
Junio	11	5	23	153	—	19	40	5	397	1.376	2.029
	248	24	319	2.164	169	221	374	44	2.550	14.249	20.362

RESUMEN DE SERVICIO MÉDICO Y FARMACÉUTICO A DOMICILIO
EJERCICIO DE 1922 - 1923

MÉDICOS	AÑO DE 1922												AÑO DE 1923						Totales						
	JULIO		AGOSTO		SETBRE.		OCTUBRE		NOVEMBRE.		DICIEMBRE.		ENERO		FEBRERO		MARZO			ABRIL		MAYO		JUNIO	
	Visitas	Recetas	Visitas	Recetas	Visitas	Recetas	Visitas	Recetas	Visitas	Recetas	Visitas	Recetas	Visitas	Recetas	Visitas	Recetas	Visitas	Recetas		Visitas	Recetas	Visitas	Recetas	Visitas	Recetas
J. Badaracco ..	34	28	40	35	31	27	31	24	37	36	27	23	23	21	18	13	10	26	21	36	29	—	—	319	268
J. E. Vales	53	42	38	32	37	29	34	26	57	52	42	35	35	30	17	16	16	32	27	31	27	146	130	546	464
S. González	—	—	—	—	—	—	—	—	66	53	62	56	46	11	42	37	39	39	34	55	49	104	82	427	364
R. A. Mare.....	45	39	38	29	26	22	24	16	19	14	21	17	9	23	20	11	9	81	77	56	48	114	108	467	408
M. Profa.....	59	47	29	20	24	20	32	24	32	26	20	18	24	29	25	28	23	—	—	—	—	—	—	277	225
D. F. Lima ...	—	—	—	—	—	—	—	—	—	—	—	—	—	—	—	—	—	—	—	32	27	59	52	91	79
E. B. P. Ramírez	—	—	—	—	—	—	—	—	—	—	—	—	—	—	—	—	—	—	—	—	—	47	41	47	41
A. del Pino....	—	—	—	—	—	—	—	—	—	—	—	—	—	—	—	14	14	20	18	—	—	—	—	34	32
E. Briz.....	—	—	—	—	—	—	5	4	—	—	2	2	3	—	—	7	6	5	3	3	3	—	—	25	21
M. Labari.....	40	33	27	21	28	23	13	10	11	9	12	11	9	20	17	18	14	9	7	27	21	61	56	275	231
B. Reinecke...	15	13	16	12	19	13	8	6	15	11	34	25	11	9	8	17	15	—	—	30	26	69	56	244	194
L. Carranza...	57	39	42	36	35	30	32	27	—	—	—	—	—	—	—	—	—	—	—	—	—	—	—	166	132
D. Cifone	—	—	—	—	—	—	—	—	—	—	—	—	—	8	8	—	—	—	—	—	—	—	—	8	8
A. Vattuone...	—	—	—	—	—	—	—	—	—	—	—	—	—	—	—	5	4	—	—	—	—	—	—	5	4
	303	241	230	185	200	164	179	137	237	201	220	187	149	129	137	172	148	212	187	270	230	600	525	2331	2471

MOVIMIENTO DE CAJA DEL MES DE JULIO DE 1923

DEBE

HABER

CONCEPTO	IMPORTE	CONCEPTO	IMPORTE
Saldo del mes de Junio de 1923	\$ 1.112.88	Eventuales	\$ 604.75
Servicio Odontológico	» 130.—	Banco de Galicia y Buenos Aires	» 7.029.78
Servicio Obstetricia	» 95.—	Médicos y Personal Consultorio	» 2.750.—
Banco de Galicia y Buenos Aires	» 11.800.85	Carnets	» 85.80
Servicio Sanatorio, Cta. Pensiones	» 1.530.—	Boletín	» 894.—
Servicio Sanatorio, Cta. Derechos Operatorios	» 700.—	Propiedad Belgrano 2189	» 243.—
Festival 25 de Julio 1923	» 3.452.50	Banco Español del Río de la Plata	» 11.450.40
Banco Español del Río de la Plata	» 18.190.25	Reparaciones e Impuestos	» 120.—
Suscripción Sanatorio	» 50.—	Obras Propiedad Belgrano 2171-73	» 14.021.15
Cobranza Cuotas de Socios, (Por Cobradores)	» 18.457.—	Drogas y Medicamentos Consultorios	» 137.80
Cobranza Cuotas de Socios, (Por Gerencia)	» 568.—	Servicio Sanatorio, Cta. Manutención enfermos	» 279.42
Cobranza Avisos Boletín (Por Cobradores)	» 990.—	Útiles de Escritorio	» 108.55
Cobranza Diplomas, (Por Cobradores)	» 160.—	Servicio Sanatorio, Cta. Personal Servicio	» 190.15
Carnets	» 135.—	Servicio Sanatorio, Cta. Combustible	» 148.19
		Muebles y Útiles	» 3.426.25
		Servicio Obstetricia	» 100.—
		Servicio Odontológico	» 121.—
		Comisión Cobranza 6 %, de Cuotas de Socios	» 1.107.42
		Comisión Cobranza 10 %, de Diplomas	» 15.—
		Comisión Cobranza 4 %, de Avisos Boletín	» 39.60
		Alumbrado y Limpieza	» 468.83
		Médicos y Personal Sanatorio	» 832.35
		Servicio Sanatorio cta. Pensiones	» 60.—
		Festival 25 de Julio de 1923	» 2.275.60
		Medicamentos	» 3.845.70
		Médicos de Radio	» 1.068.—
		Servicio Sanatorio, Cta. Lavado y Planchado	» 46.80
		Drogas y Medicamentos Sanatorio	» 869.20
		Servicios Fúnebres	» 180.—
		Útiles de Consultorios	» 755.10
		Subsidios	» 93.—
		Impresiones	» 51.—
		Sueldos Personal Administración	» 1.668.35
		Servicio Económico	» 783.45
		Servicio Sanatorio, Cta. Derechos Operatorios	» 325.—
		Consultorio Jurídico	» 100.—
		Biblioteca Presupuesto	» 33.20
		Saldo al mes de Agosto	» 1.042.64
			<u>\$ 57.371.48</u>

MANUEL CAMPOS
TESOREROV.º B.º
ALFREDO ALVAREZ
PRESIDENTE

Buenos Aires, Julio 30 de 1923.

ANTONIO BÓO
CONTADOR



ENTRADA AL SALÓN DE ACTOS

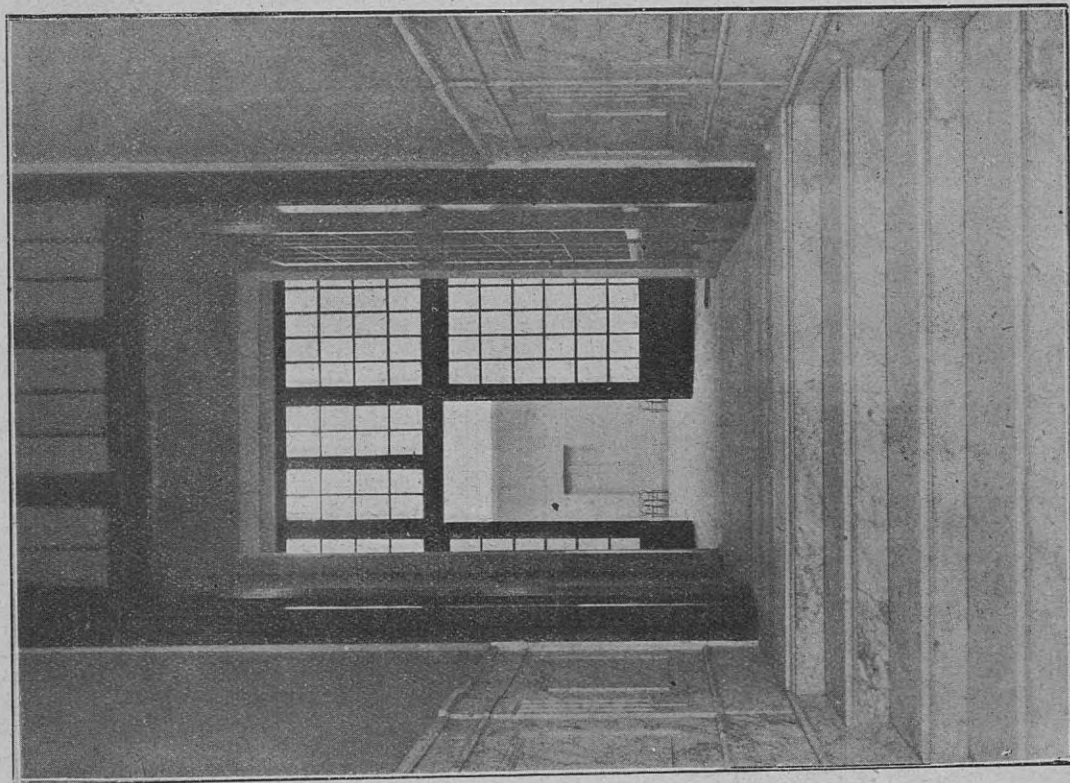

ENTRADA PRINCIPAL

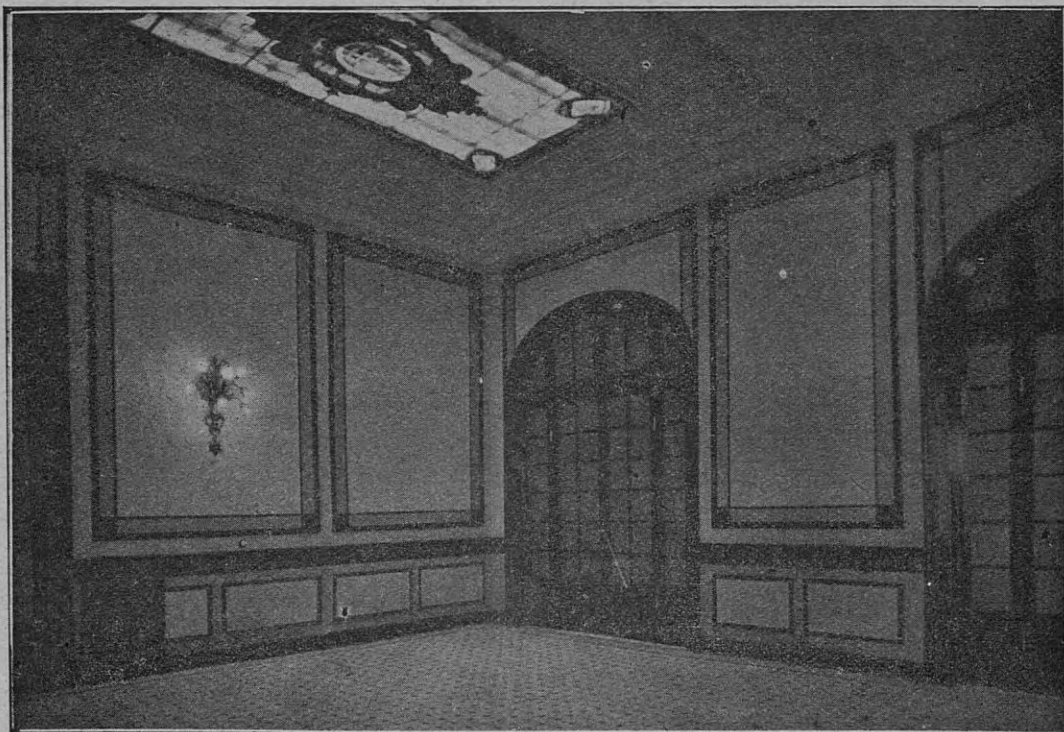

HALL DEL NUEVO EDIFICIO

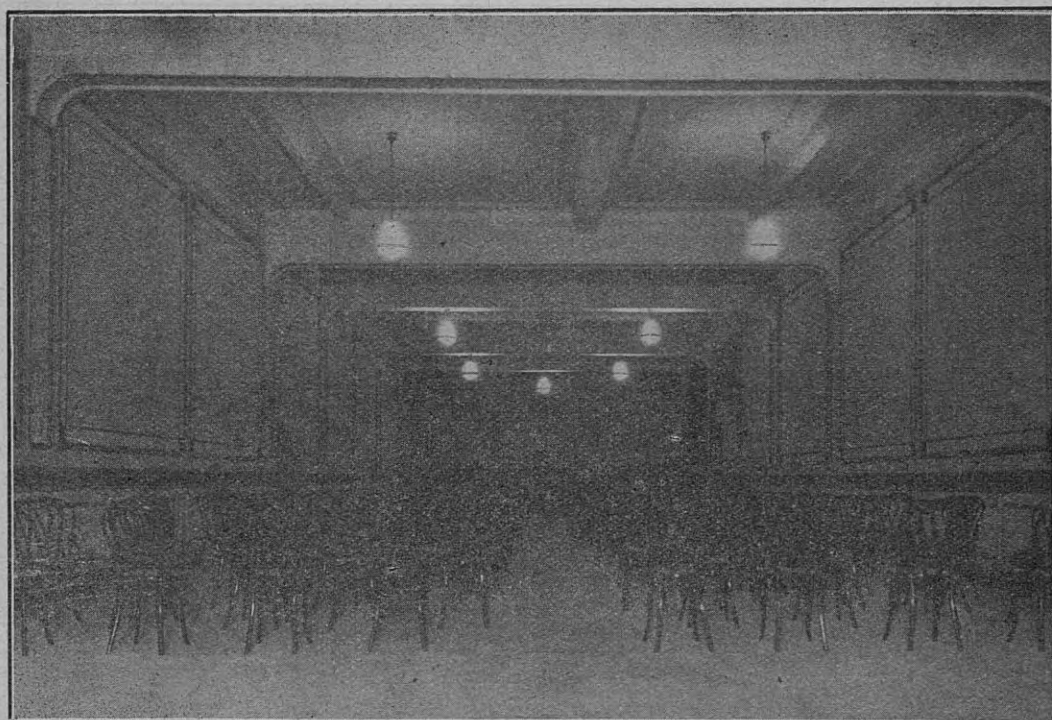

GRAN SALÓN DE ACTOS PÚBLICOS

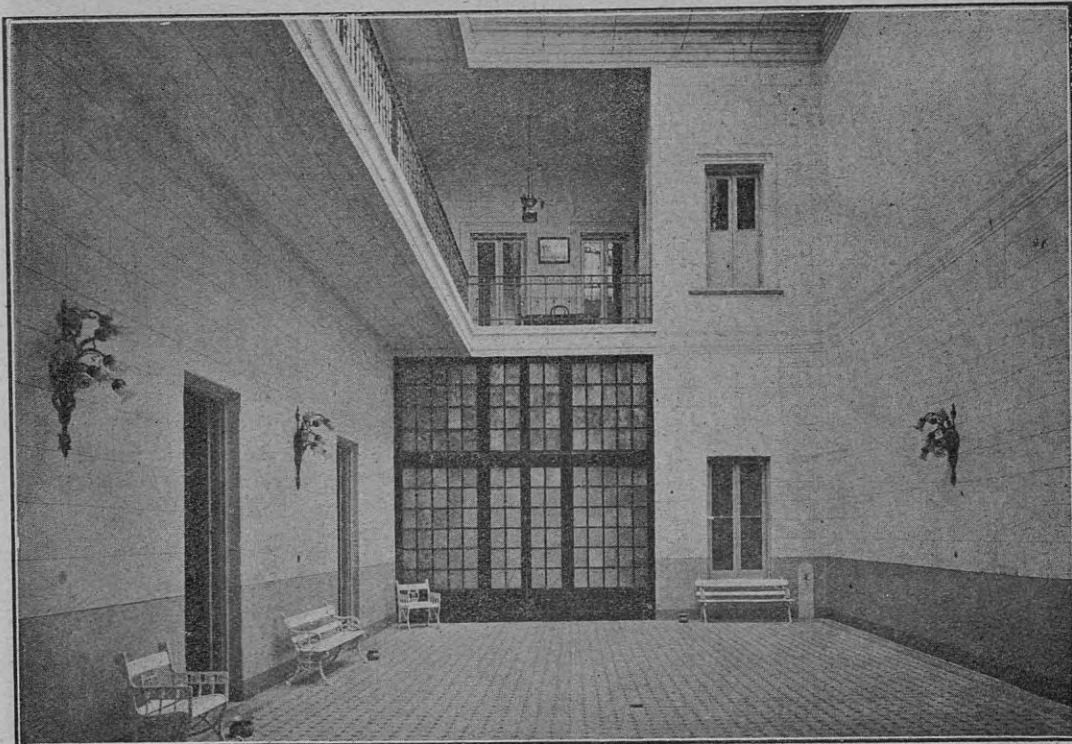

PRIMER PATIO INTERIOR

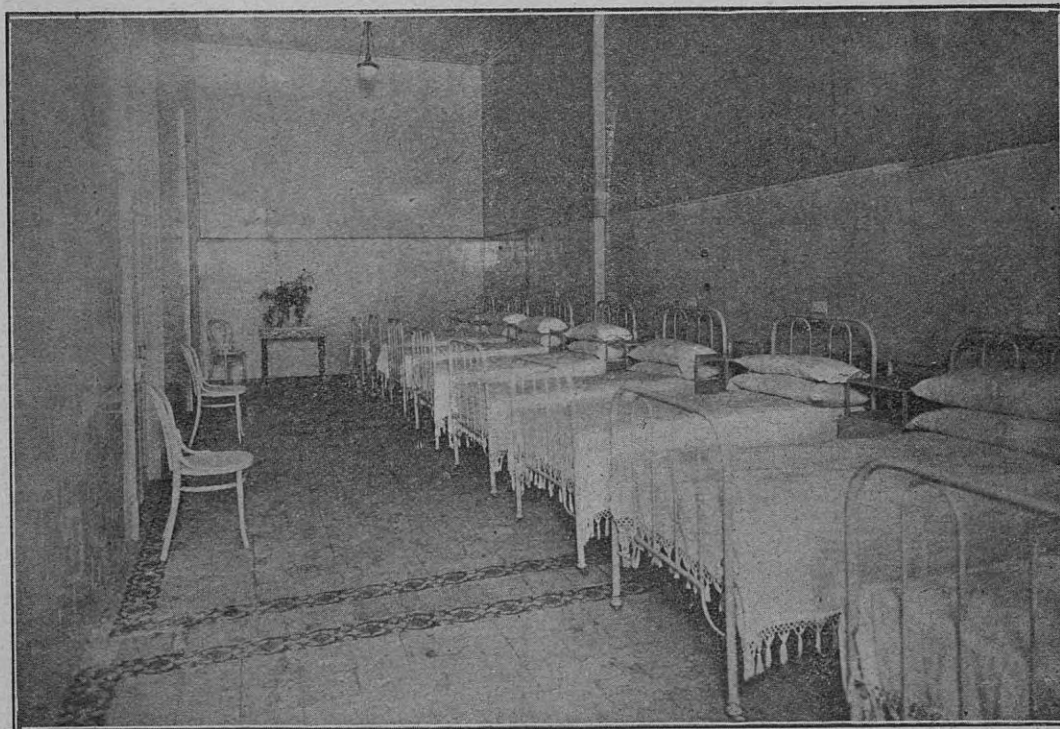

SALA DE CLÍNICA MÉDICA PARA HOMBRES

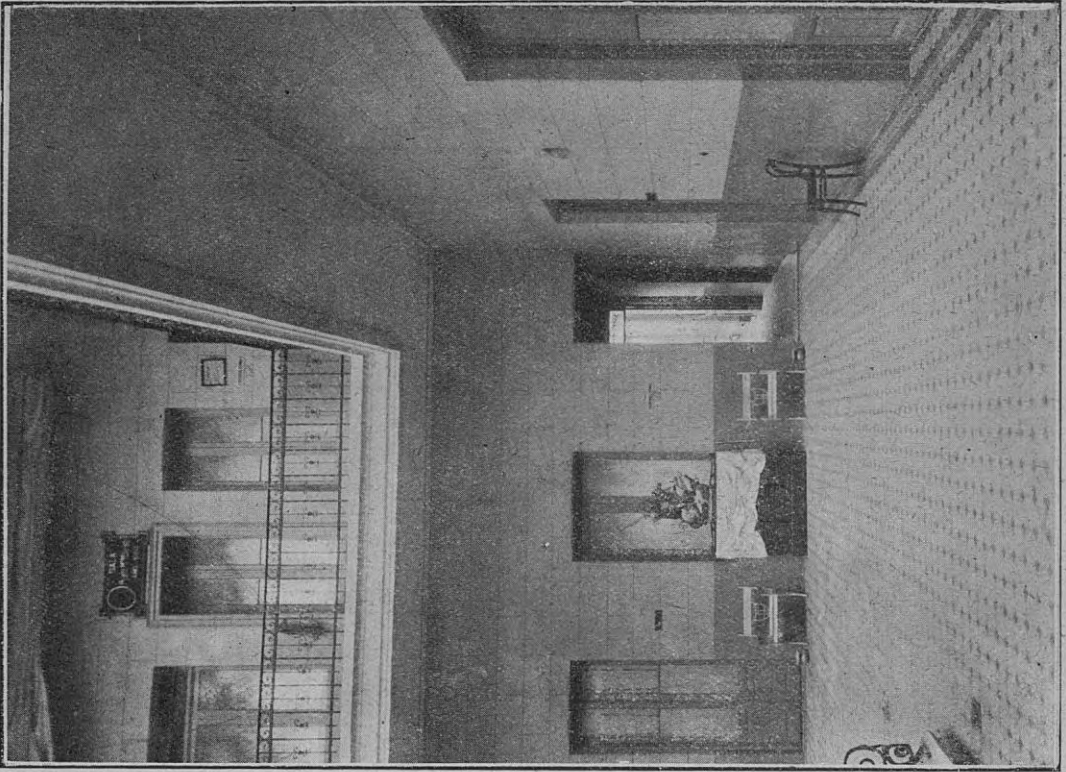

SALA DE ESPERA DE LOS CONSULTORIOS

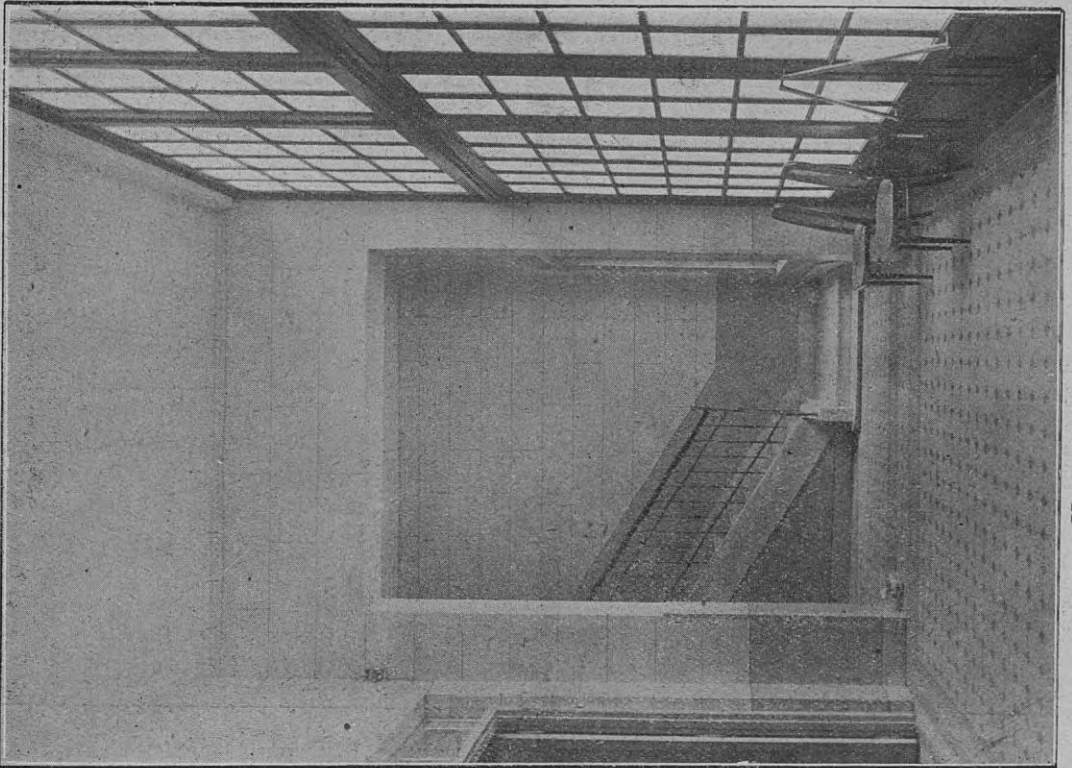

HALL DE SECRETARIA

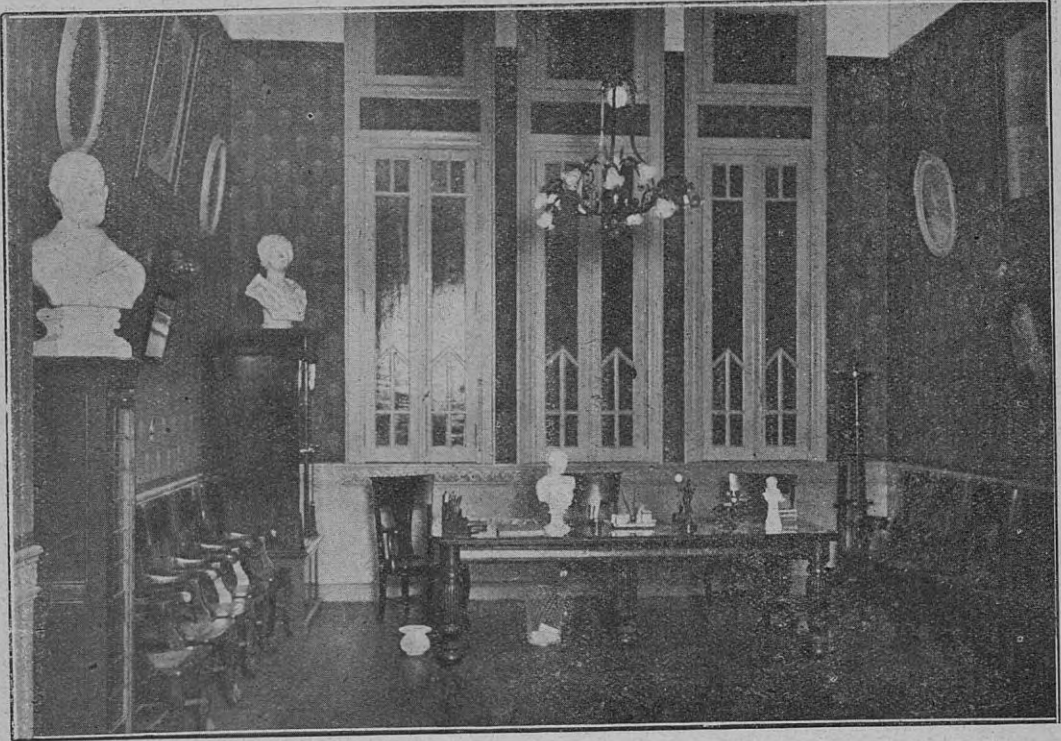

SECRETARÍA

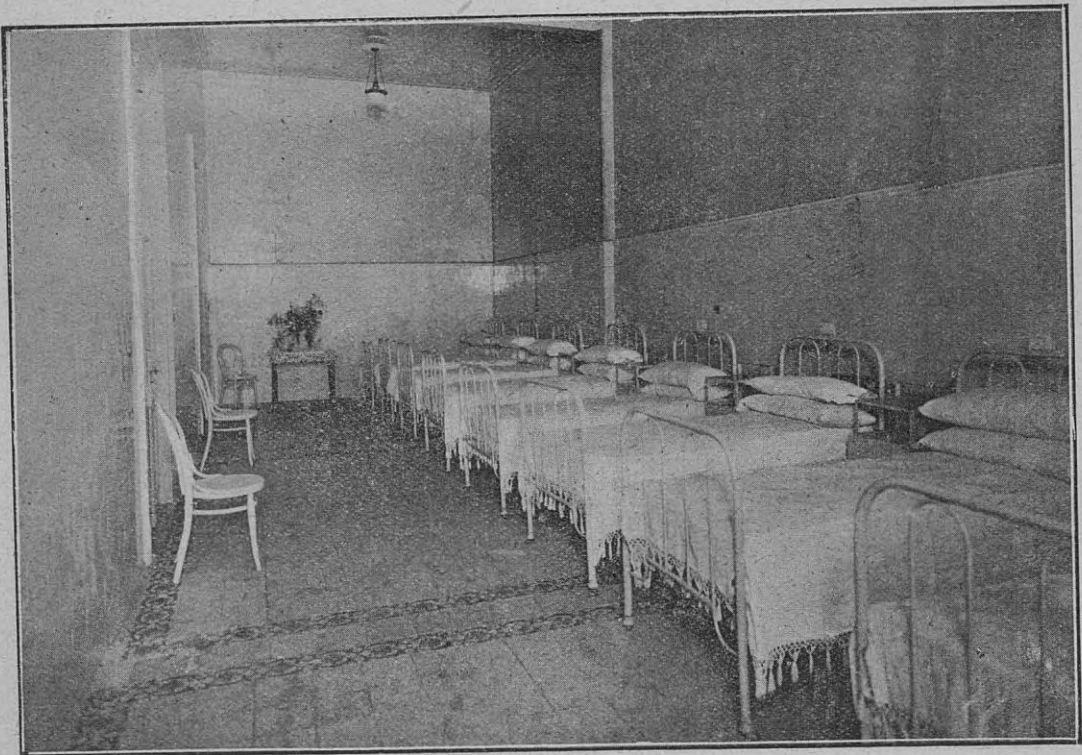

SALA DE CLÍNICA MEDICA PARA SEÑORAS



UN DETALLE DEL SEGUNDO PATIO



TERCER PATIO



ESCALERA DE HONOR

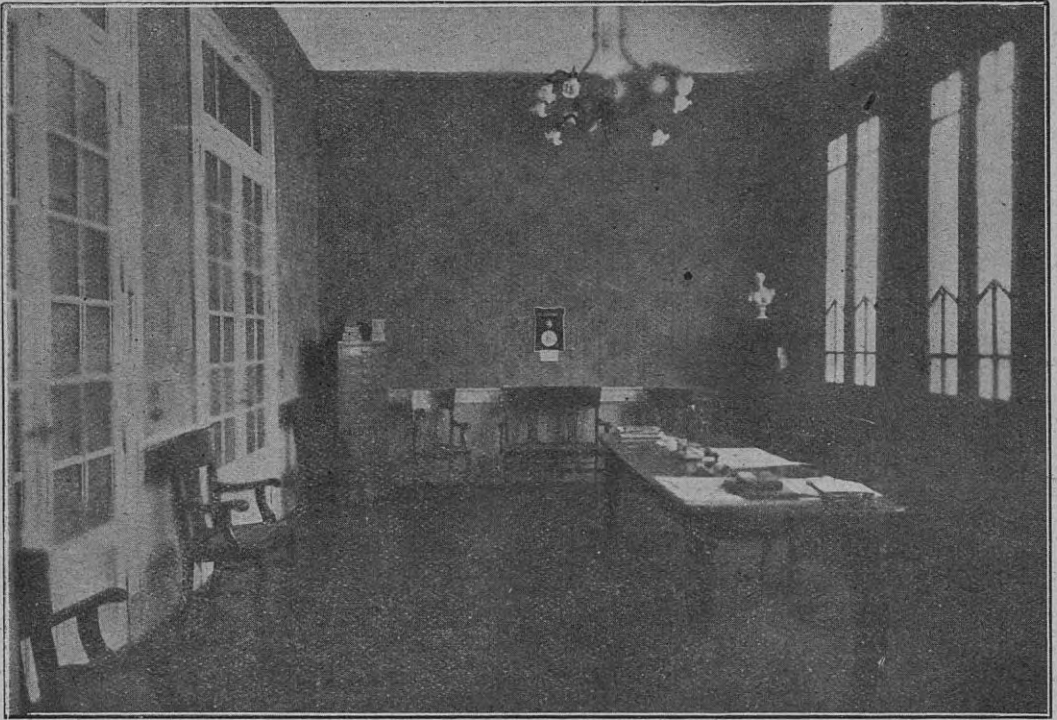

SALA DE SESIONES DE LA JUNTA DIRECTIVA



VESTÍBULO PLANTA ALTA

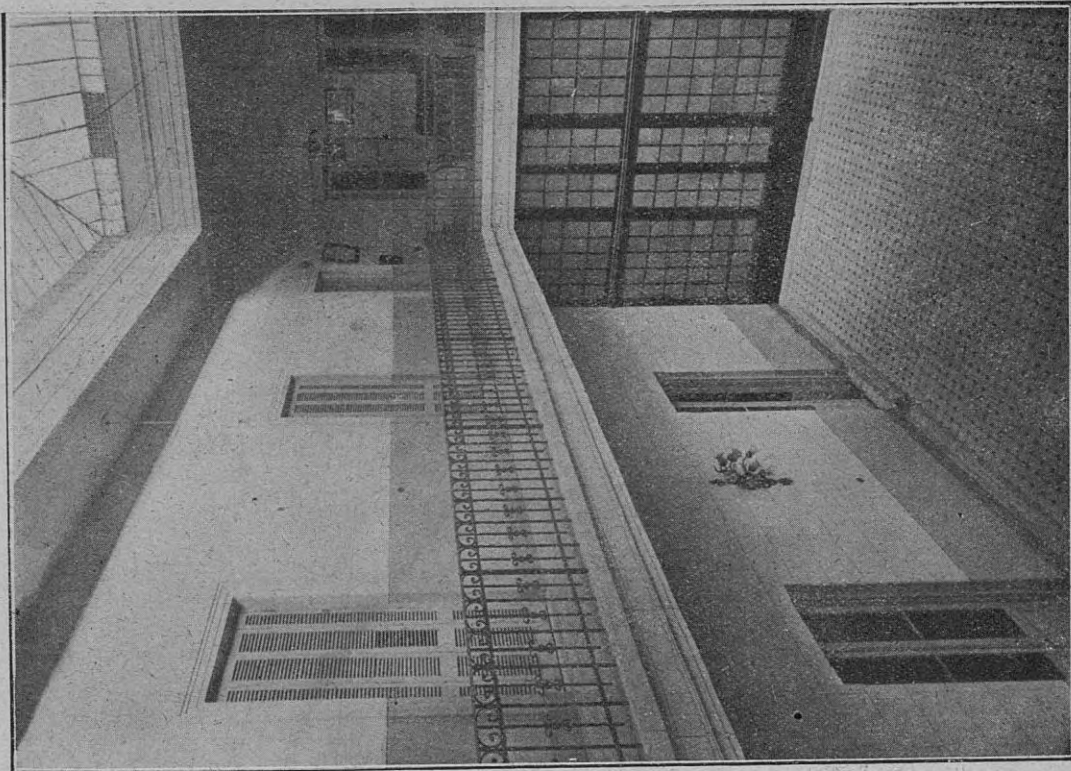

GALERÍA PLANTA ALTA

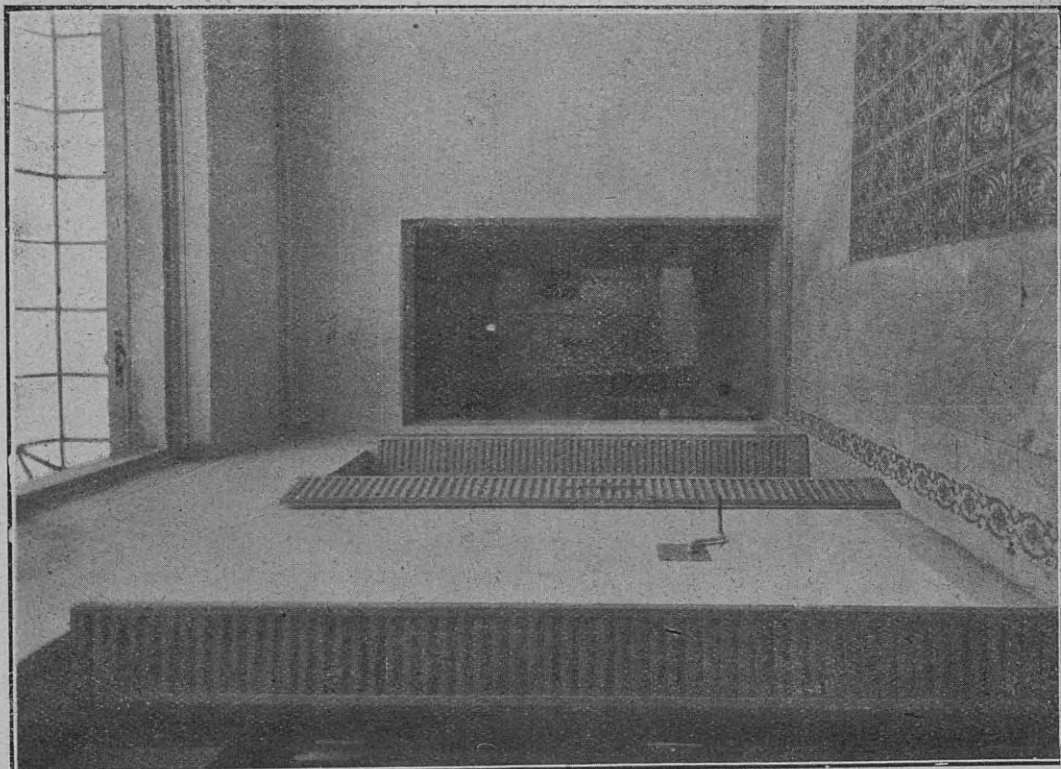

COMUNICACIÓN DE LOS DOS EDIFICIOS

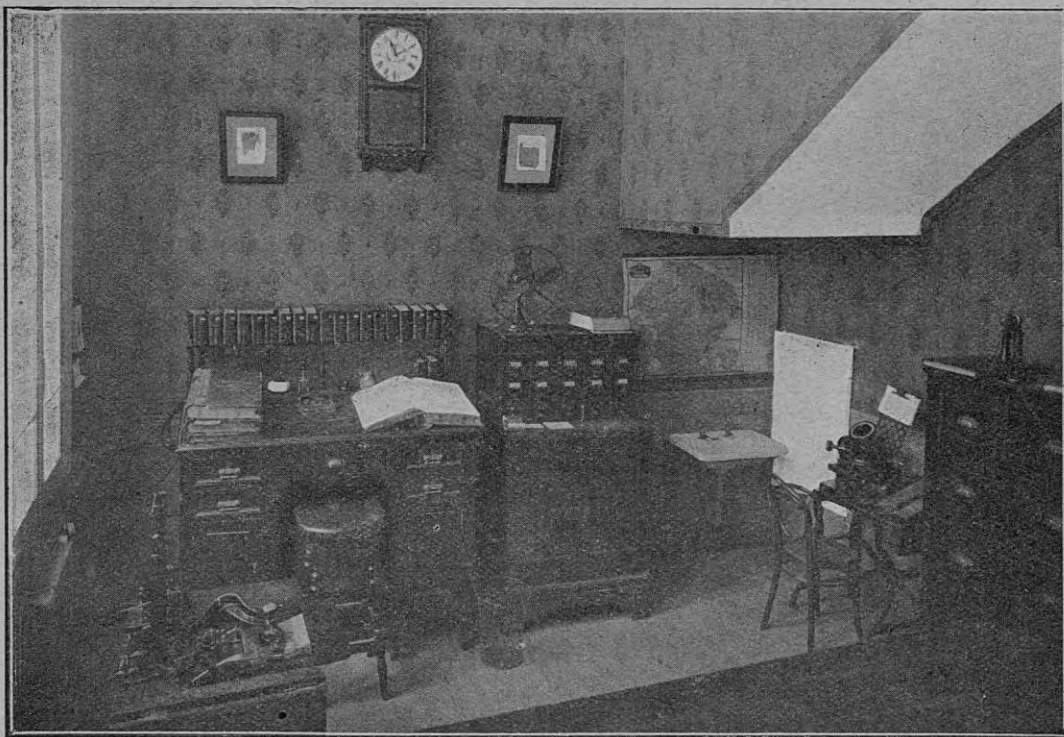

MESA DE ENTRADAS

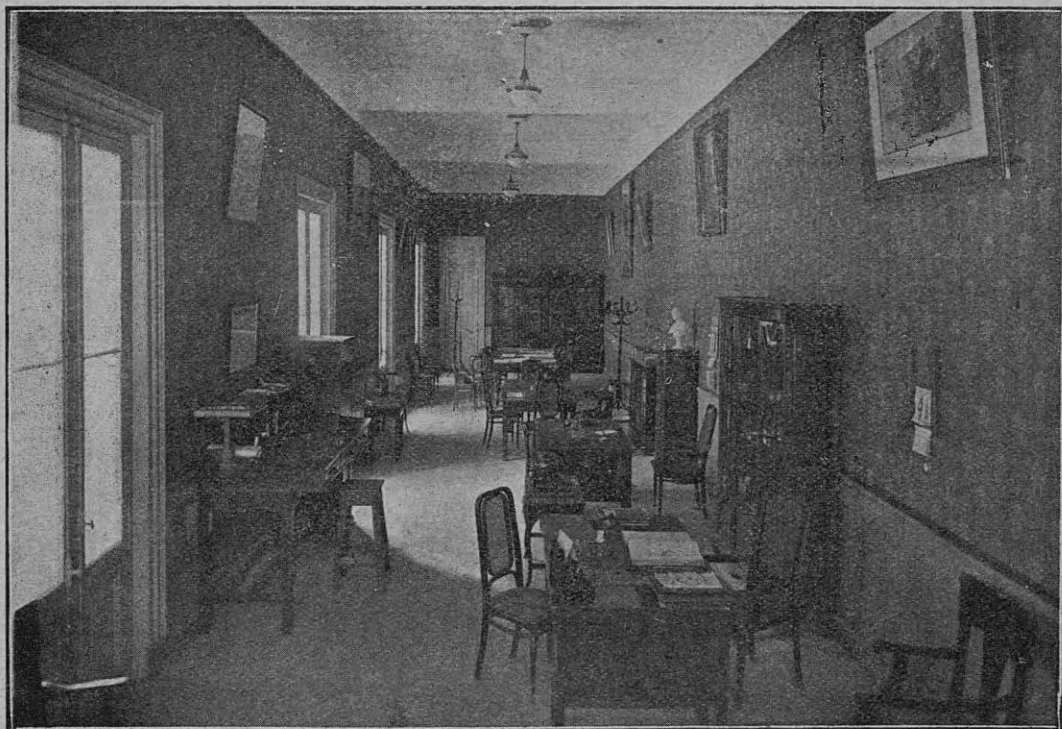

BIBLIOTECA

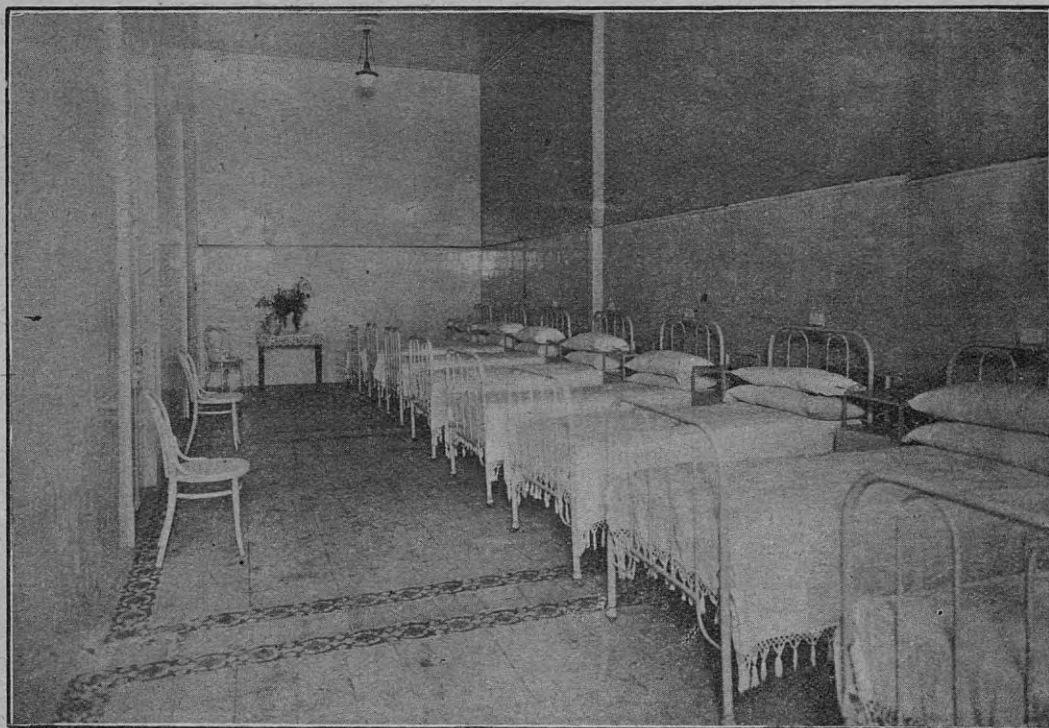

SALA DE CIRUGÍA PARA HOMBRES

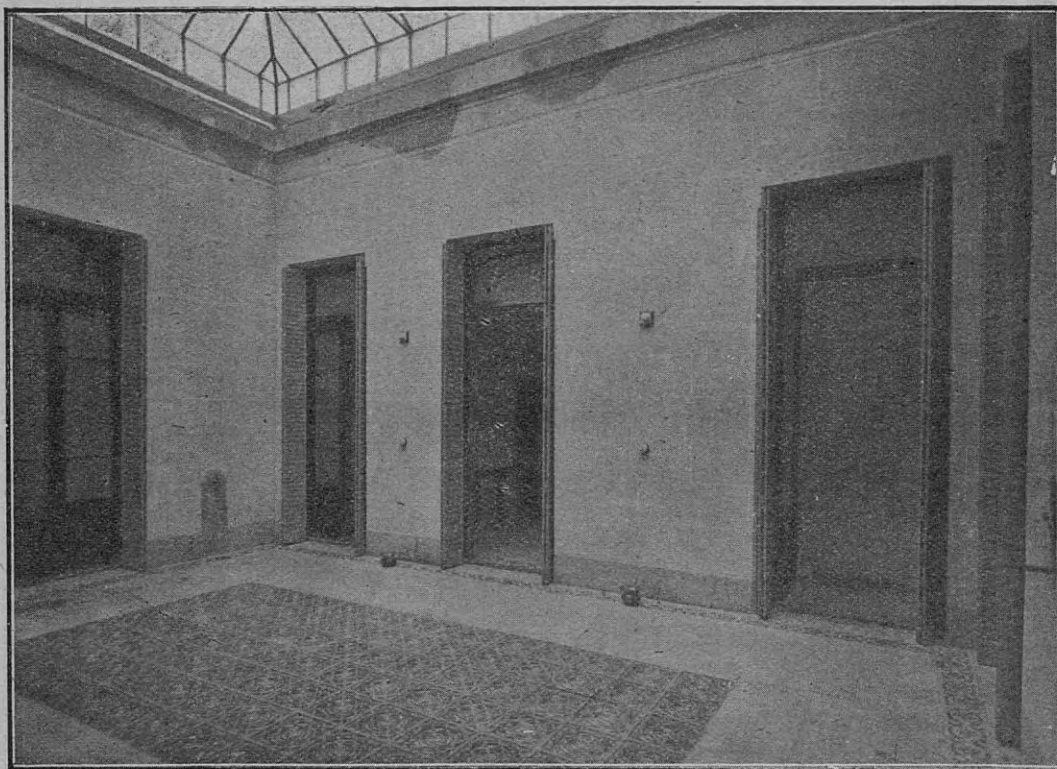

PATIO CUBIERTO DEL PRIMER DEPARTAMENTO

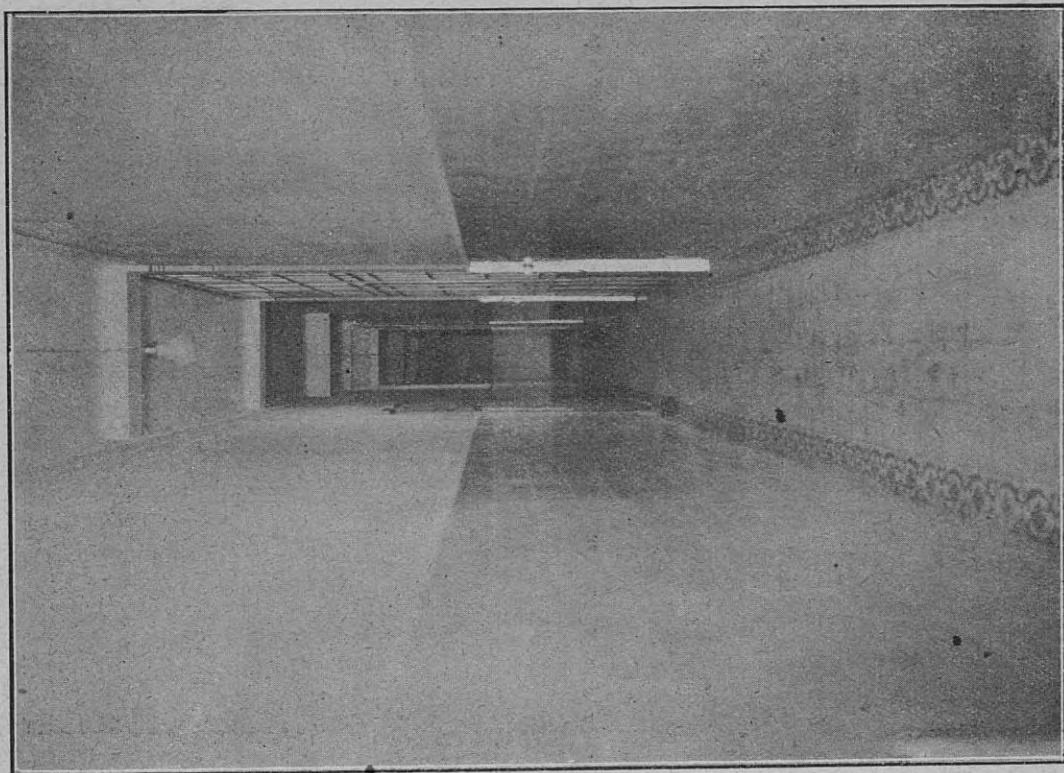

CORREDOR DEL NUEVO EDIFICIO

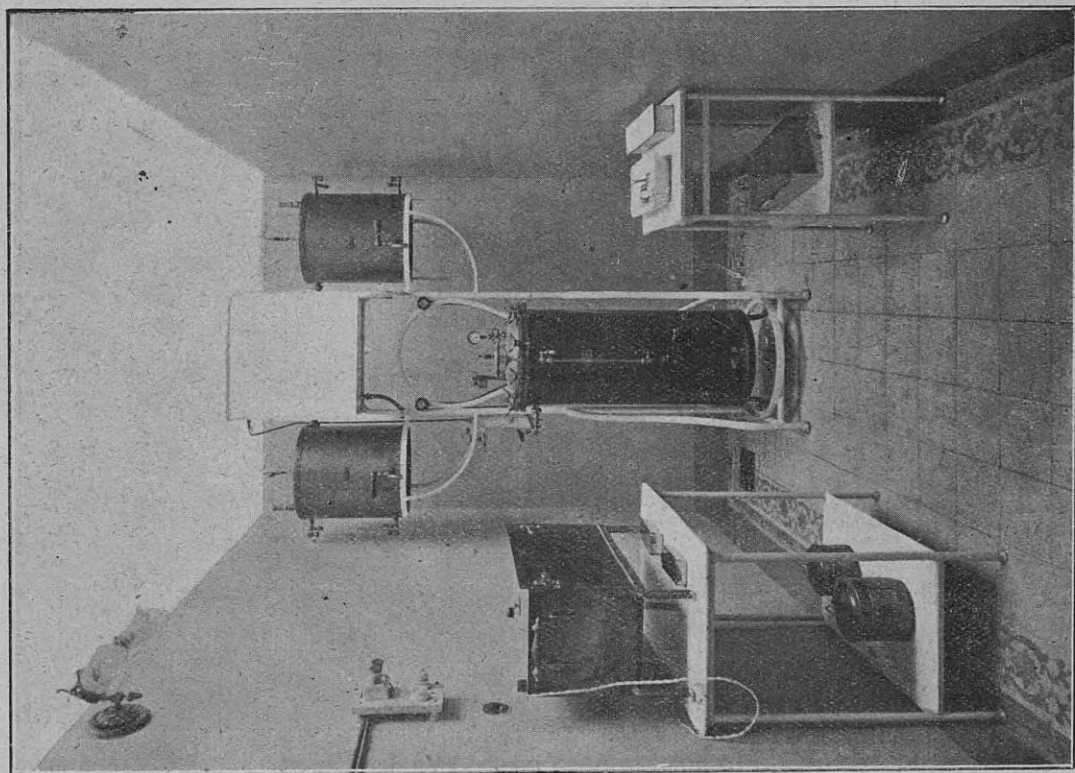

CUARTO DE ESTERILIZACIONES

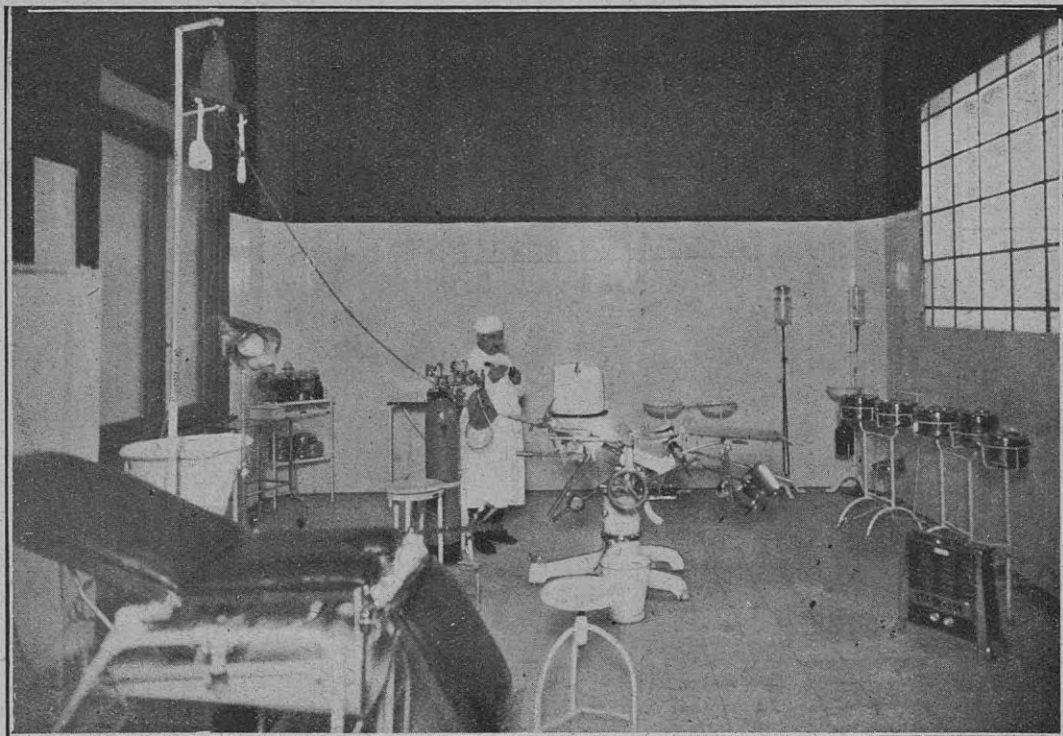

SALA DE OPERACIONES

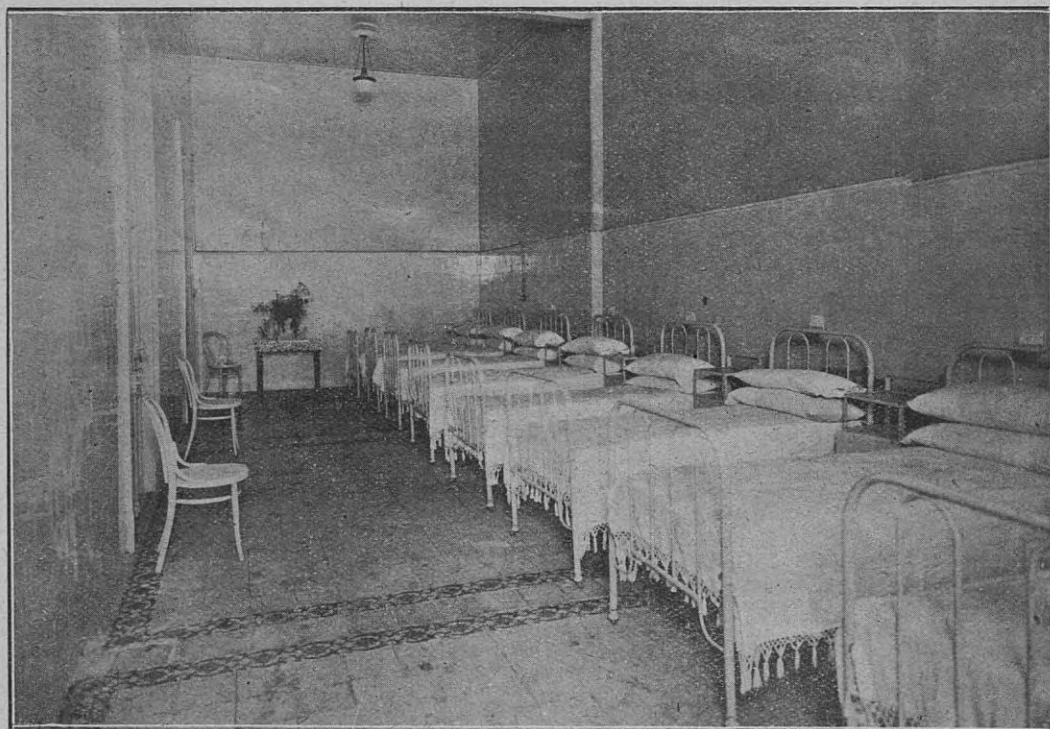

SALA DE CLÍNICA MÉDICA PARA SEÑORAS

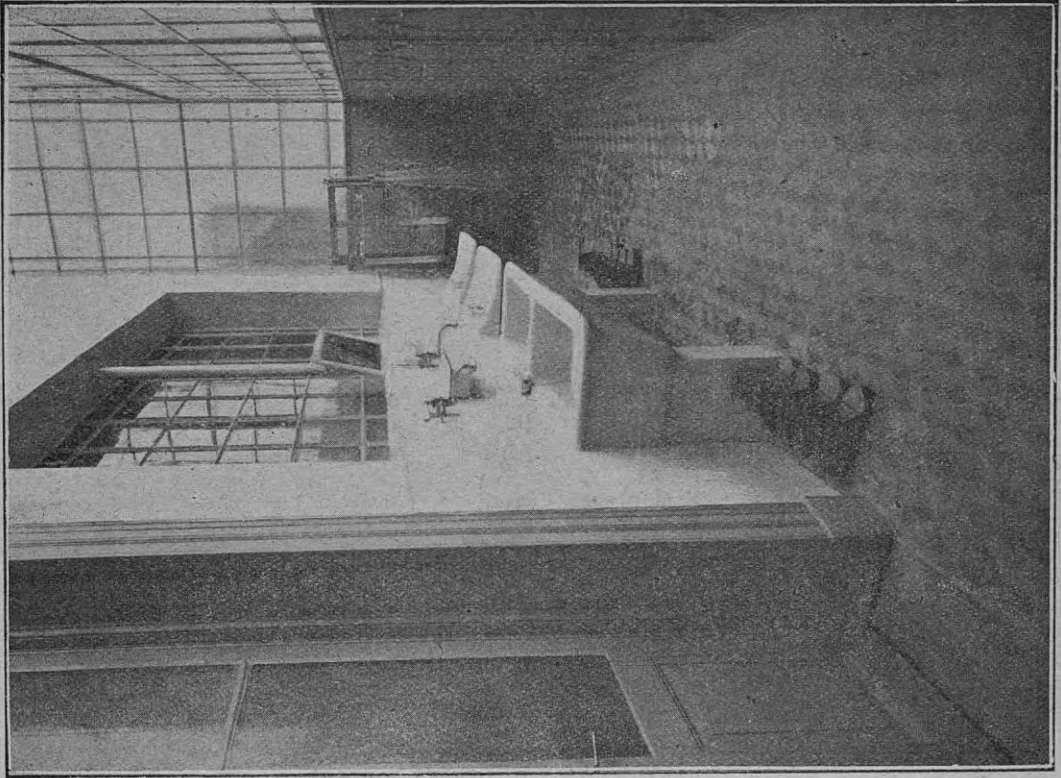

GALERÍA DE LA SALA DE OPERACIONES

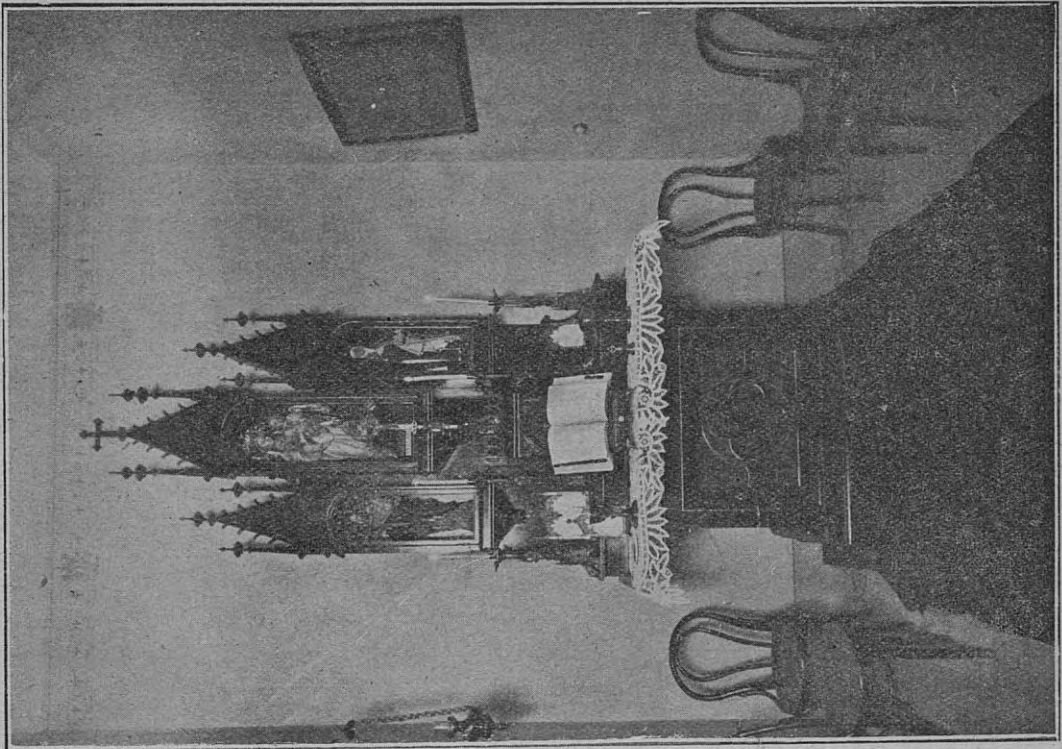

CAPILLA

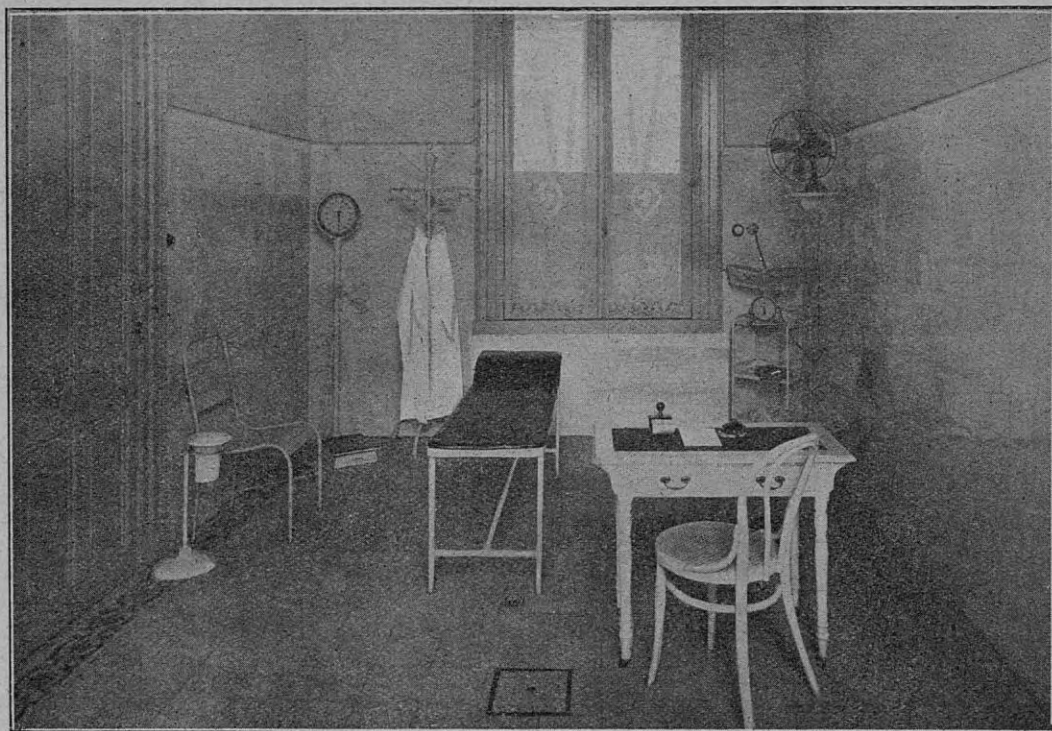

SALA DEL MÉDICO DIRECTOR

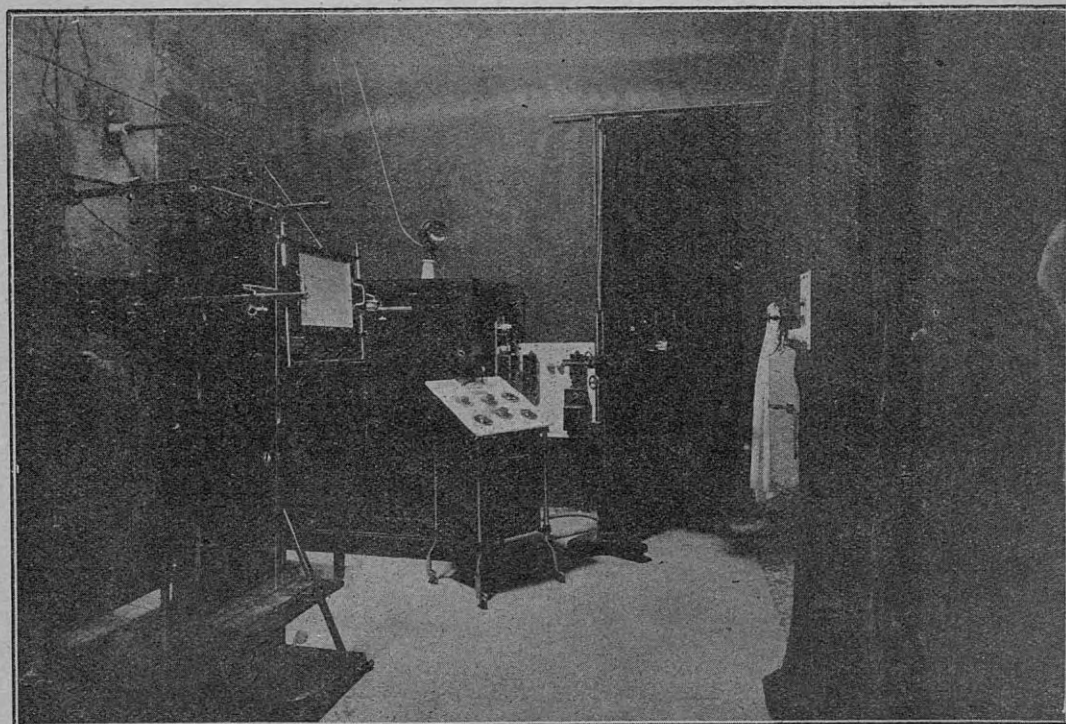

SALA DE RAYOS X

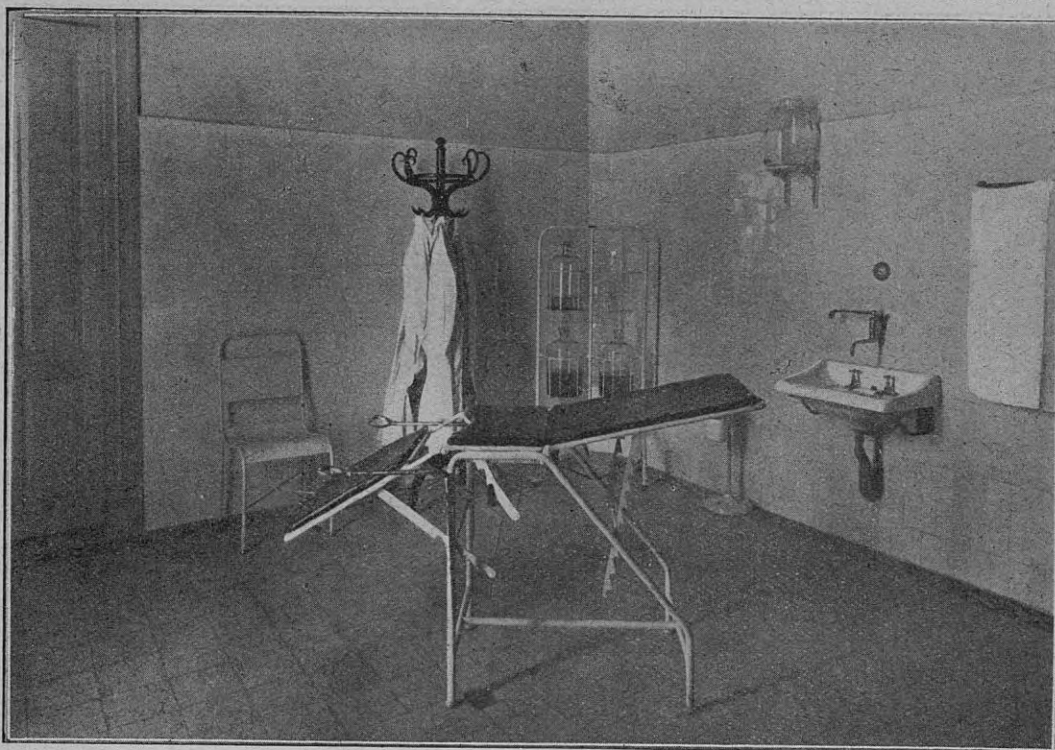

SALA DE GINECOLOGÍA

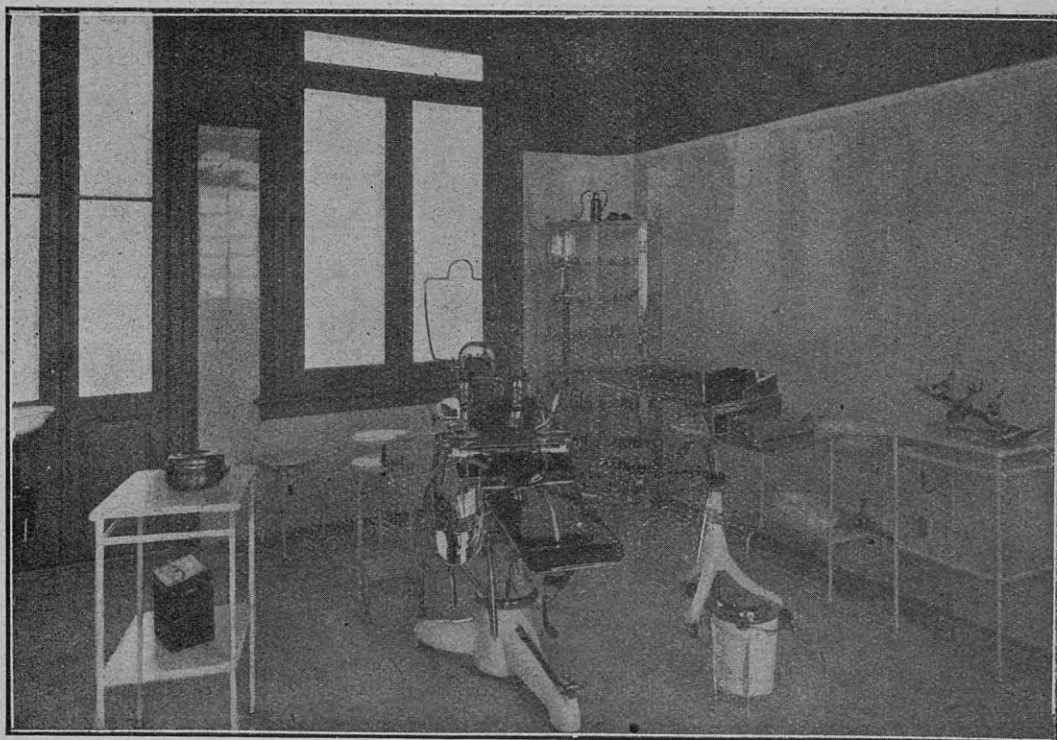

OTRO DETALLE DE LA SALA DE OPERACIONES

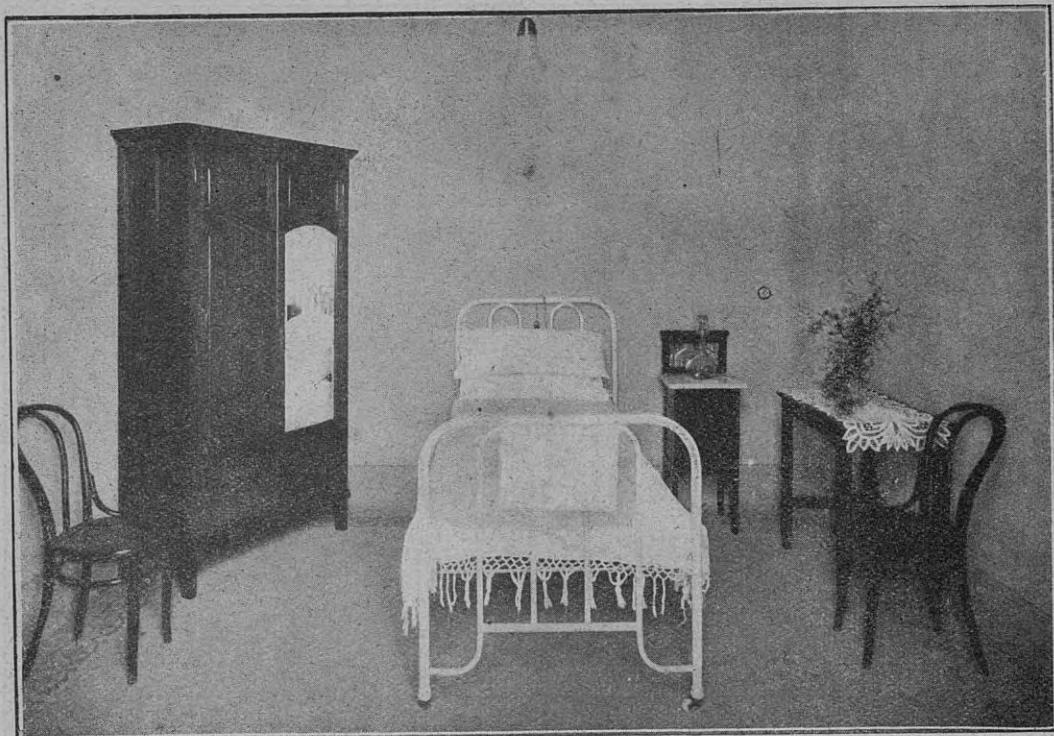

UN DORMITORIO

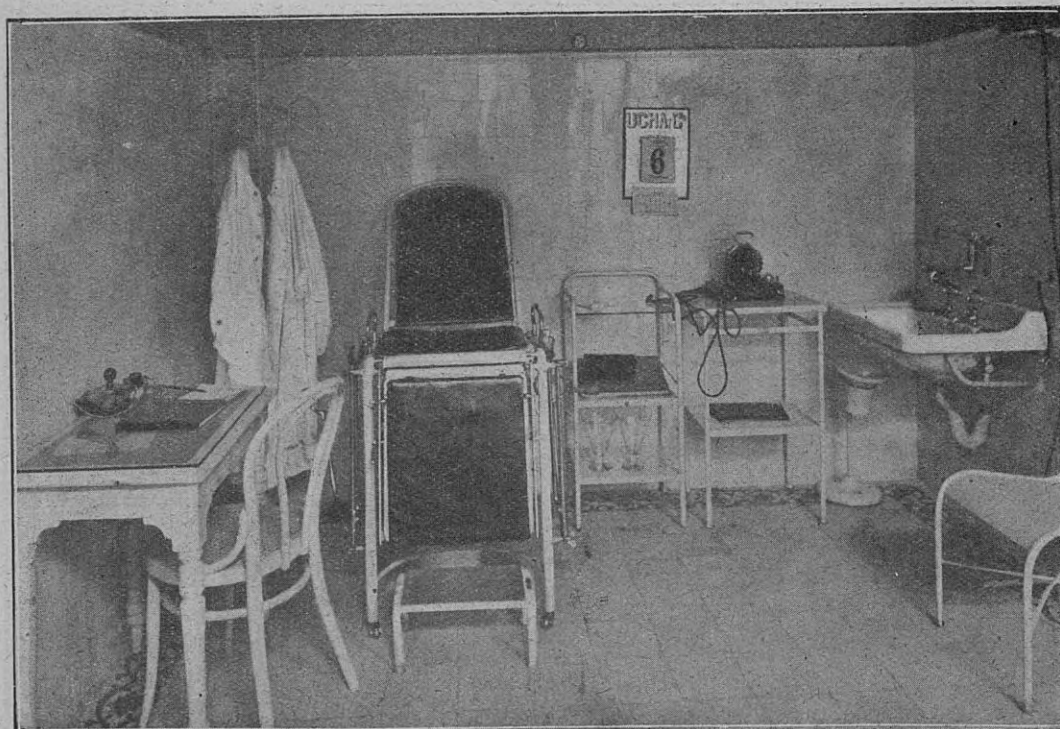

CONSULTORIO DE CLÍNICA MÉDICA

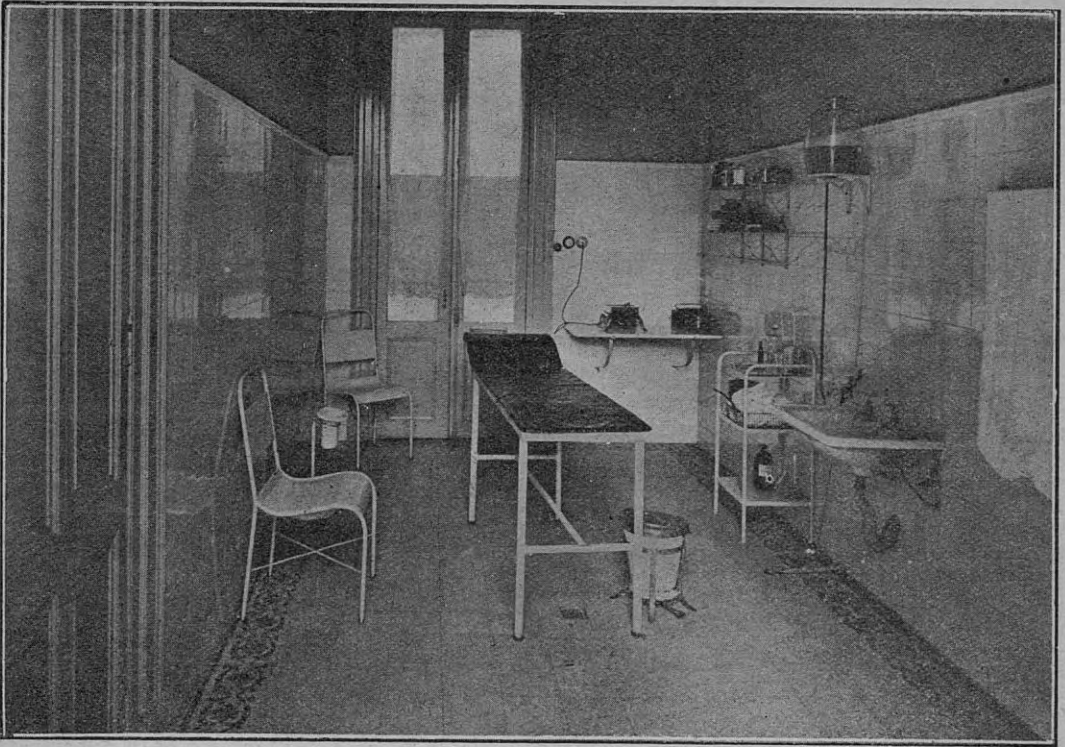

SALA DE CURACIONES

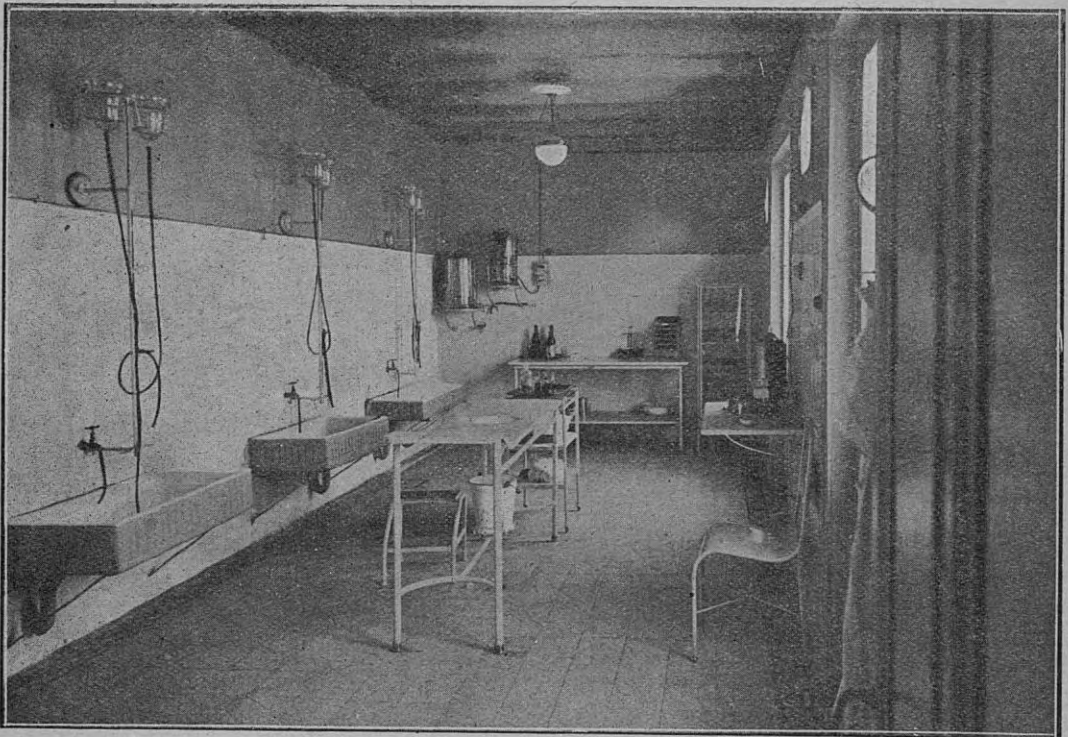

CONSULTORIO DE VIAS URINARIAS

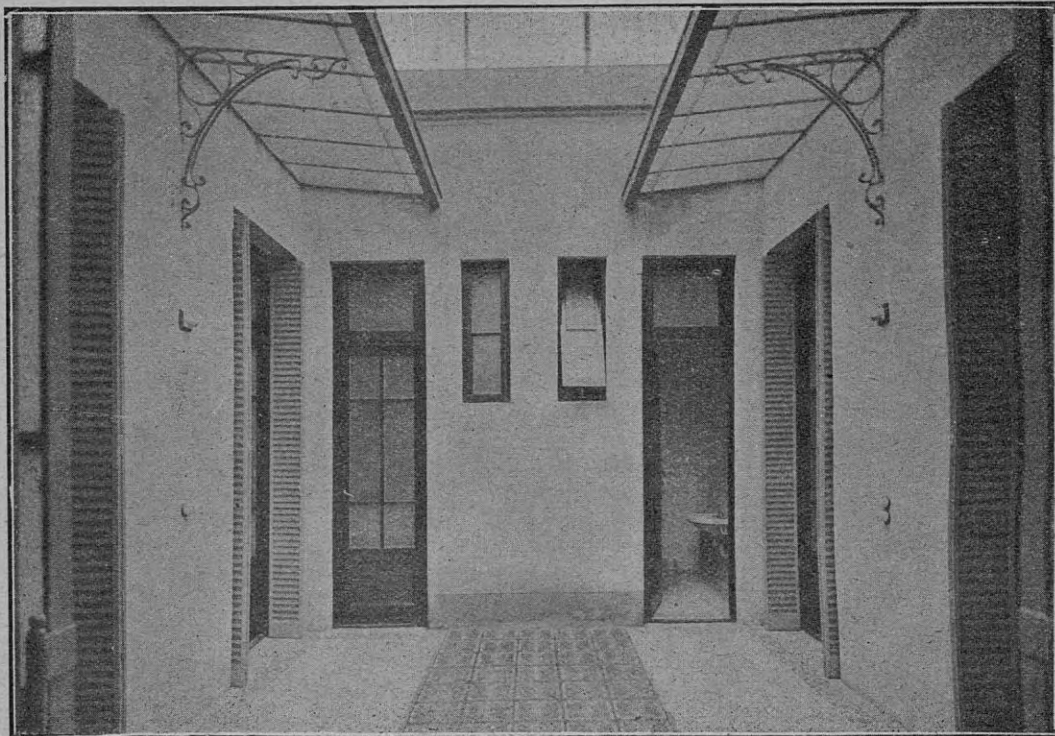

PATIO DE UNO DE LOS DEPARTAMENTOS DEL NUEVO ENSANCHE

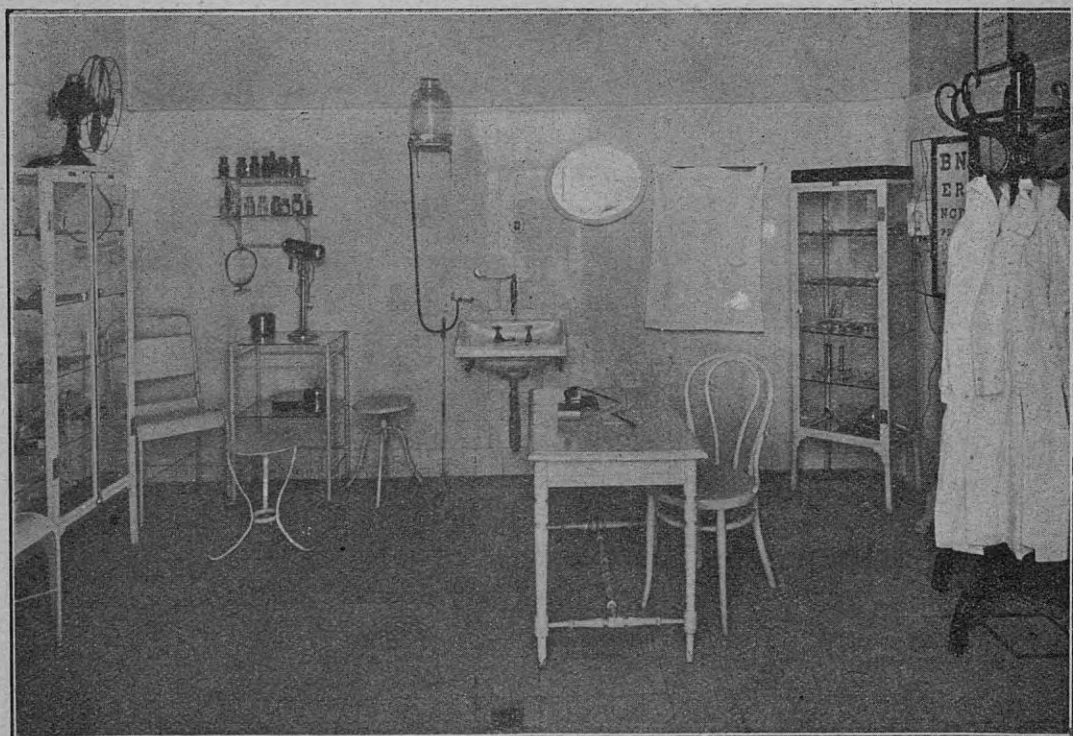

CONSULTORIO DE OFTALMOLOGÍA: OIDOS, NARÍZ Y GARGANTA

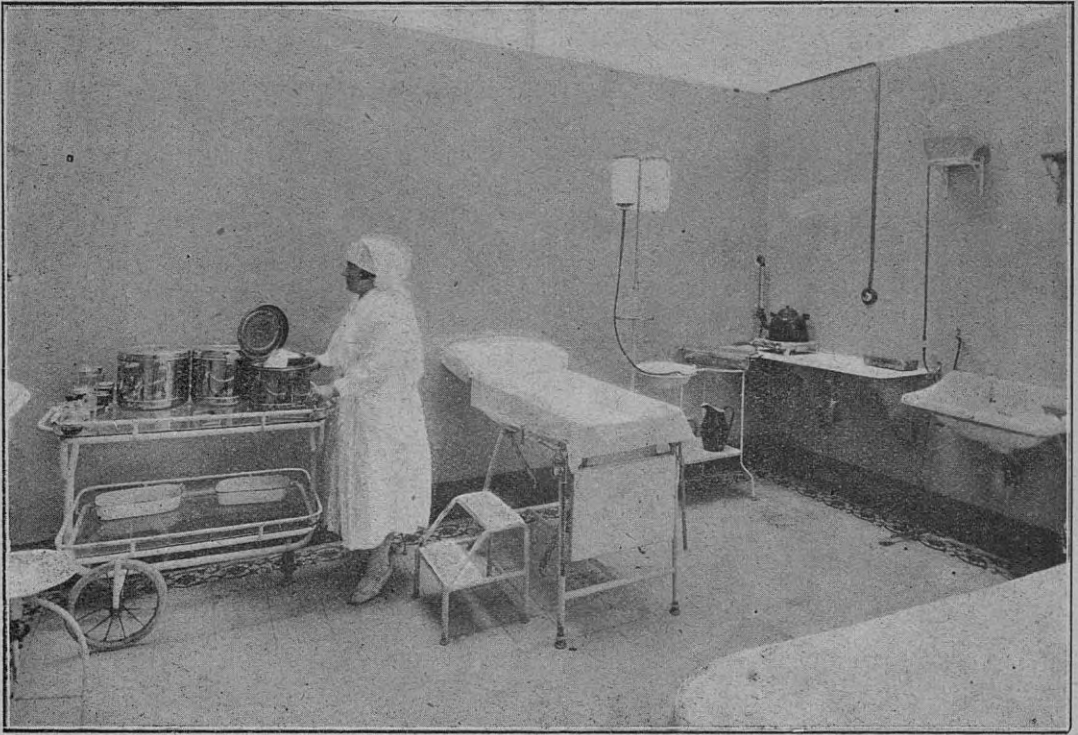

SALA DE CURACIONES

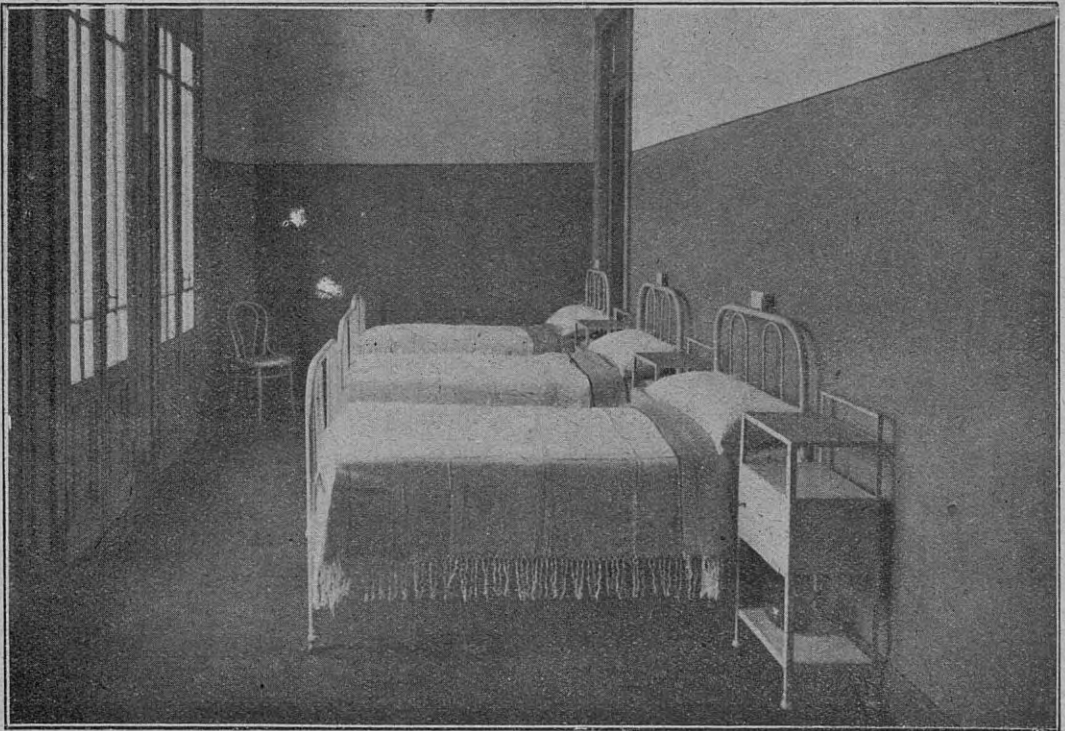

SALITA DE ENFERMOS

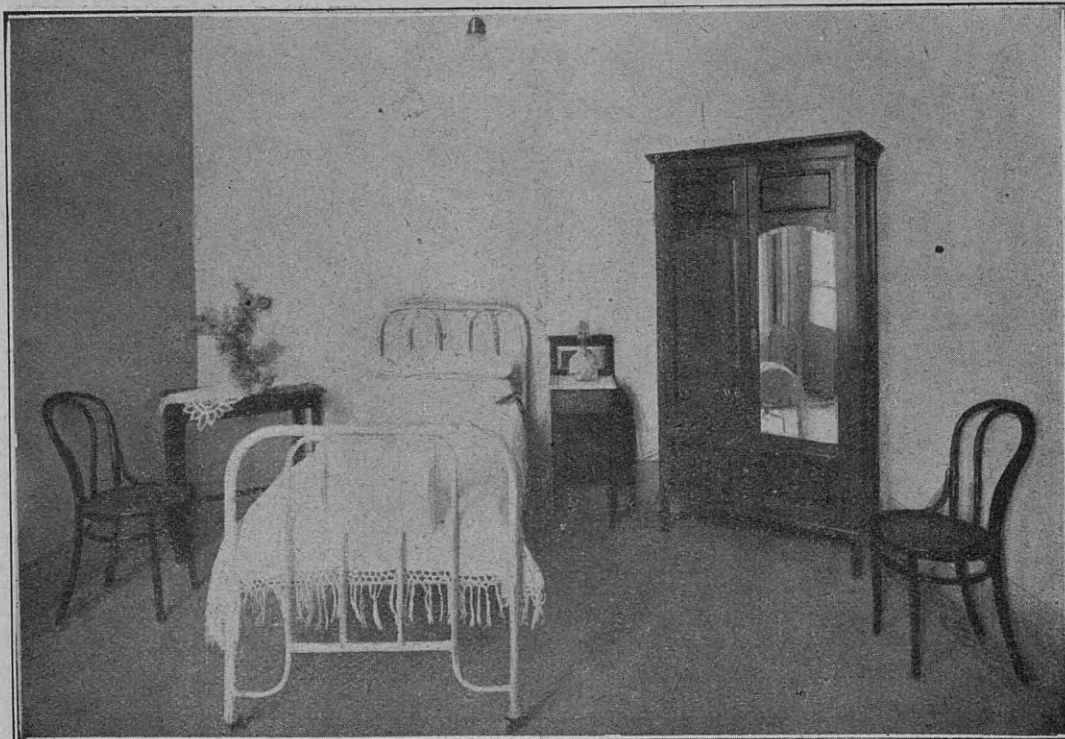

UN DORMITORIO

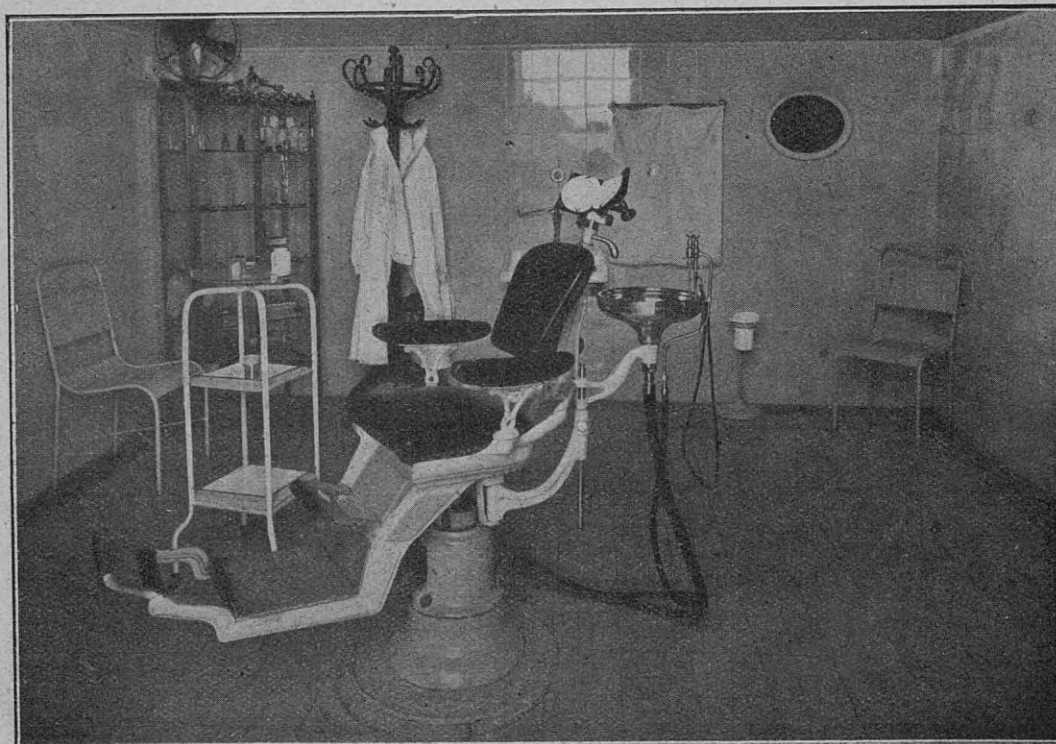

CONSULTORIO ODONTOLÓGICO



FARMACIA

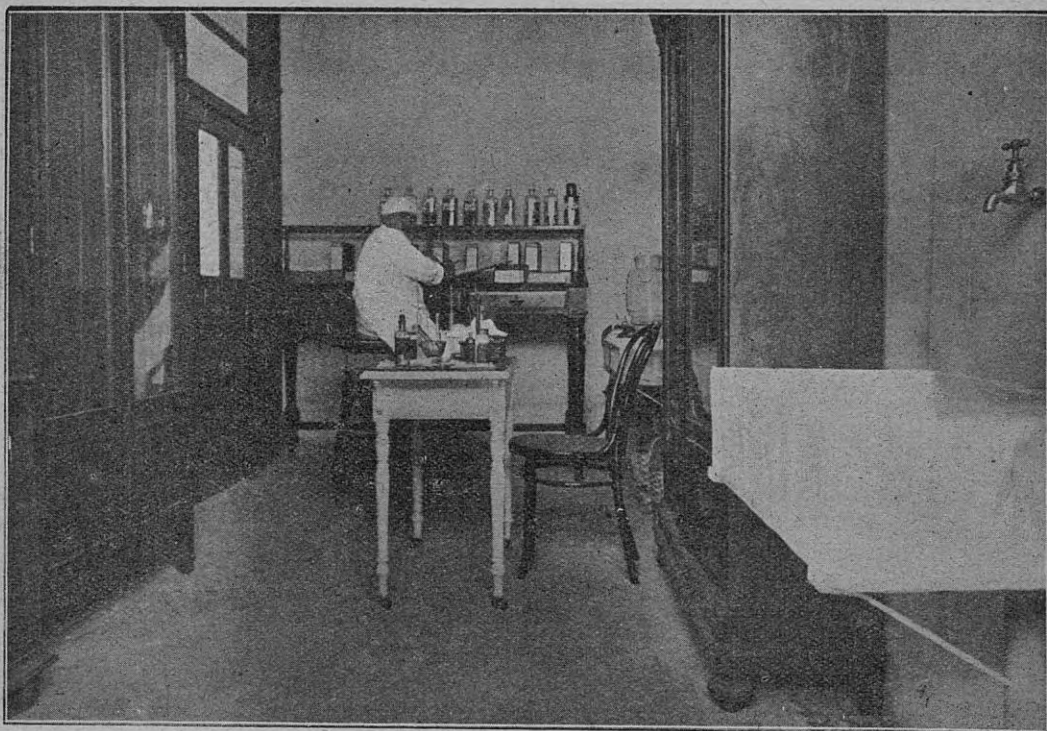

LABORATORIO

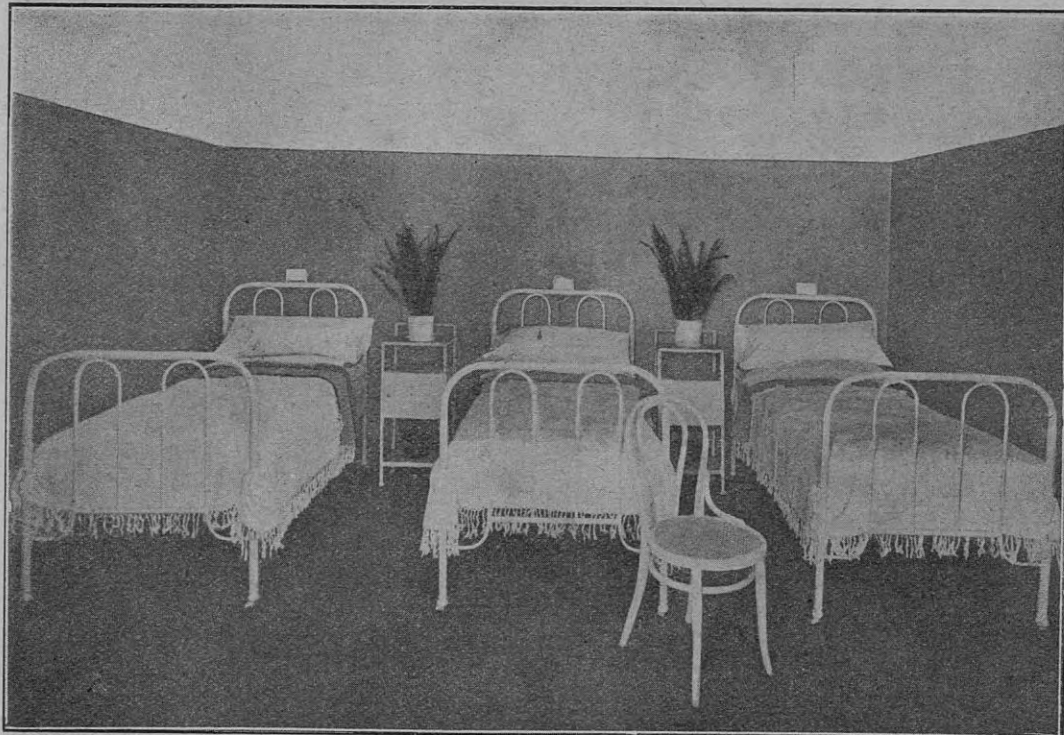

SALITA DE ENFERMOS

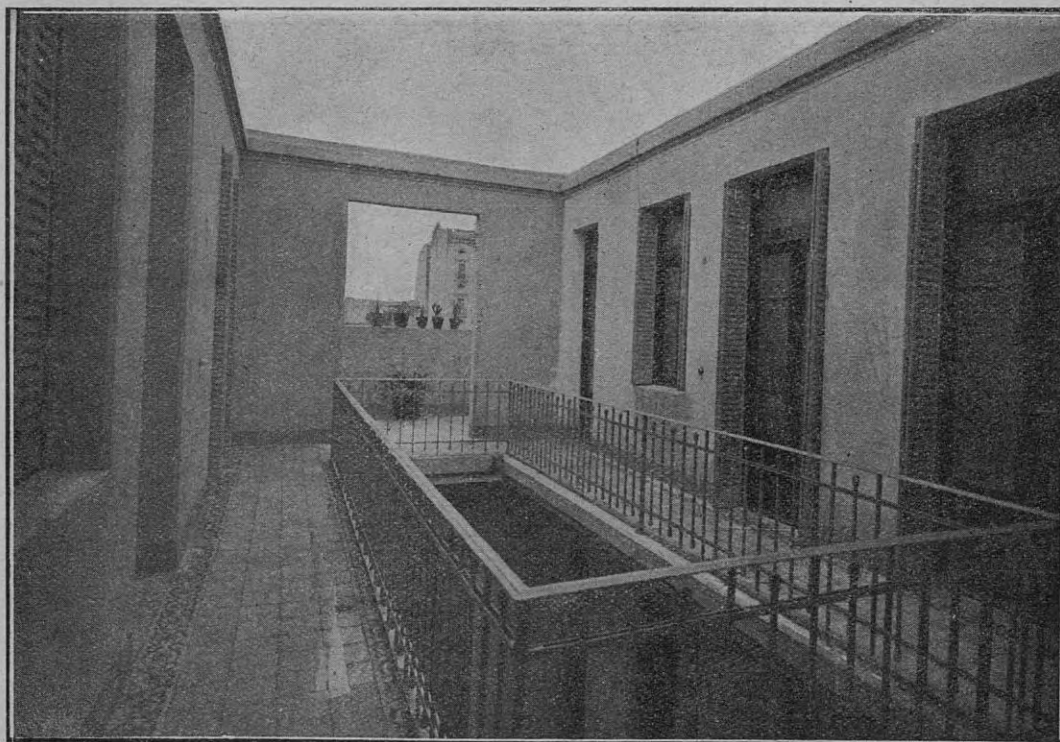

DEPENDENCIAS DE ADMINISTRACIÓN INTERNA

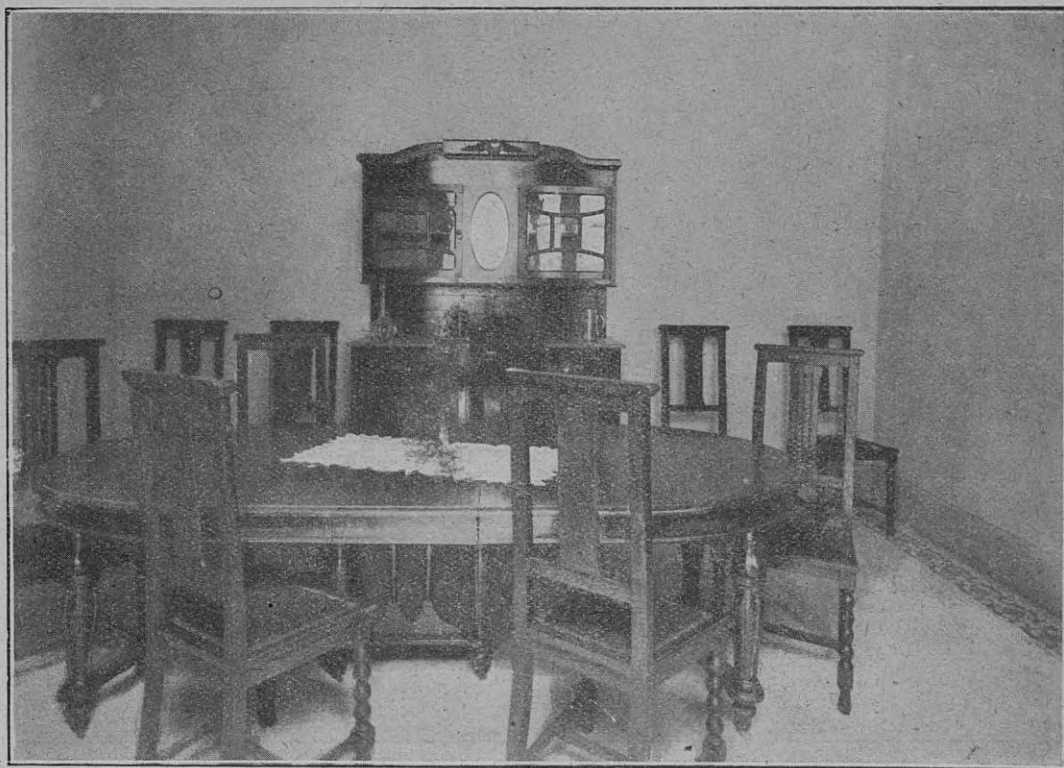

COMEDOR

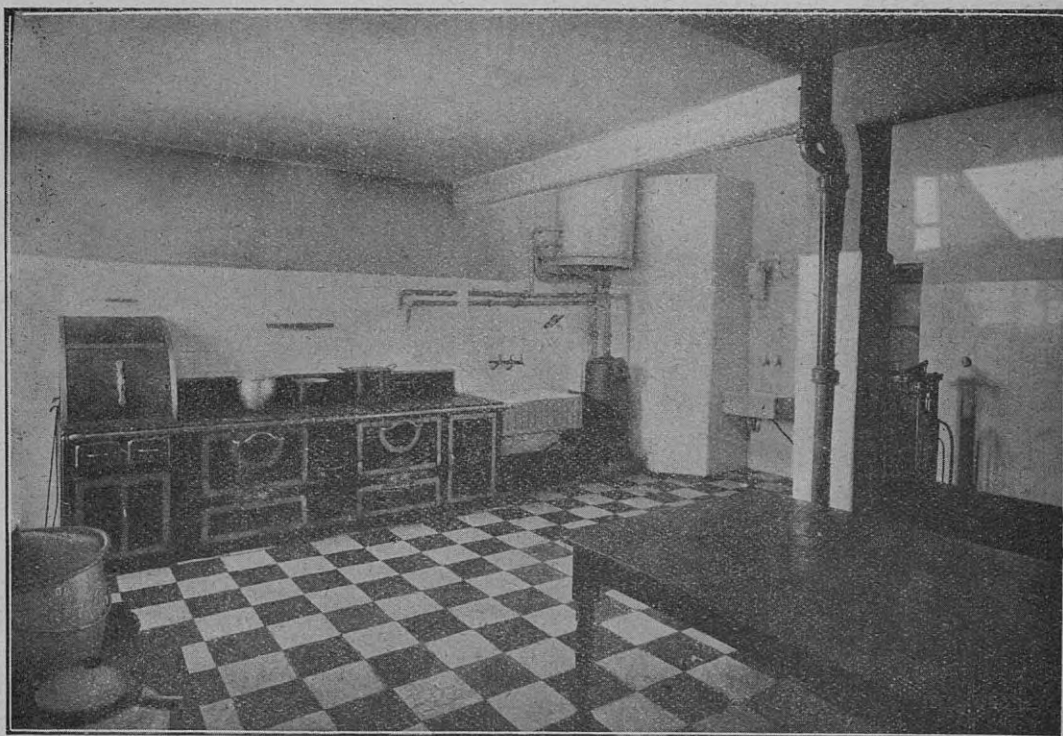

COCINA

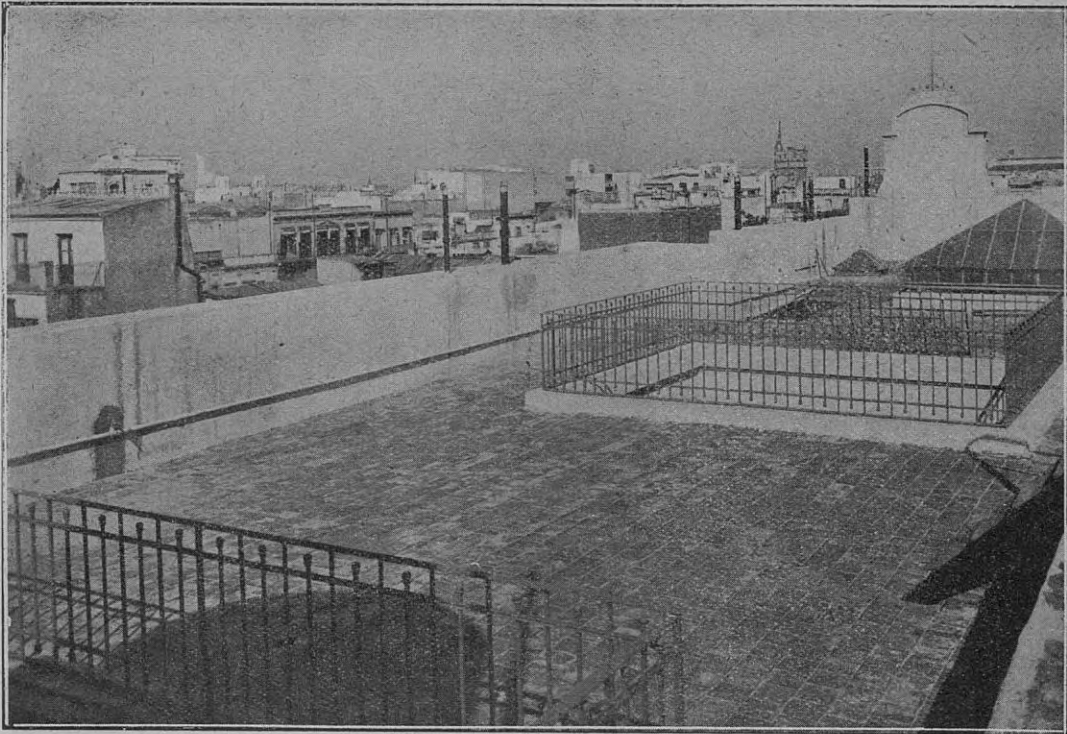

SOLARIUM

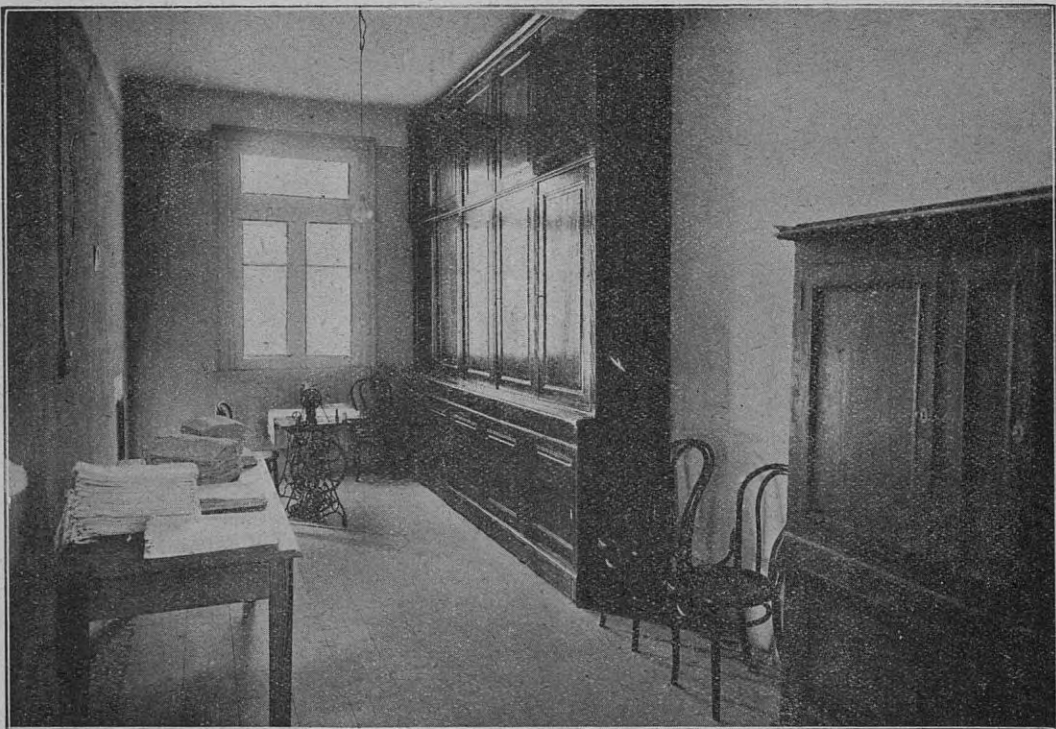

ROPERO



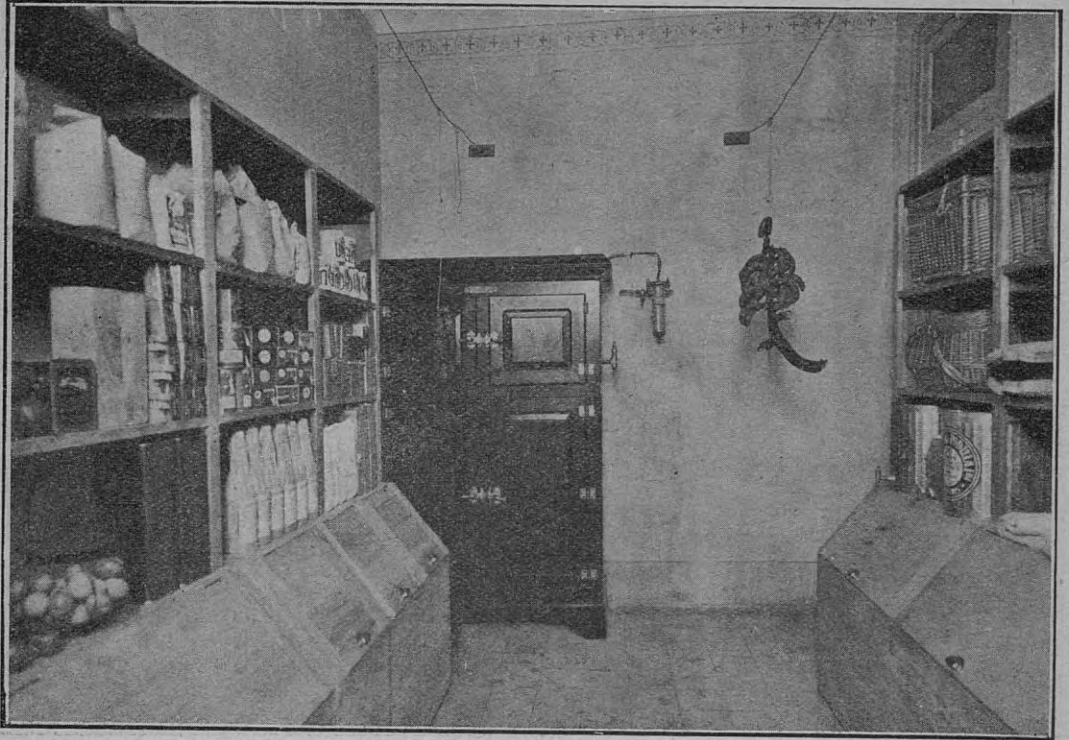

DESPENSA

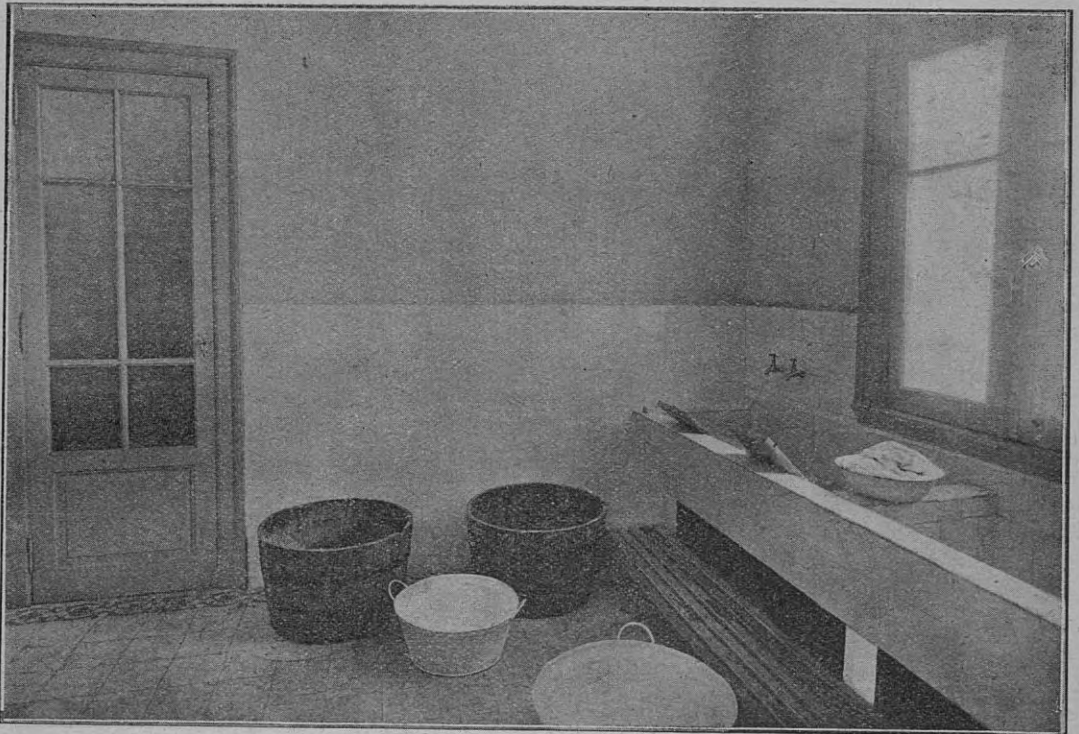

LAVADERO



TENDEDERO DE ROPA

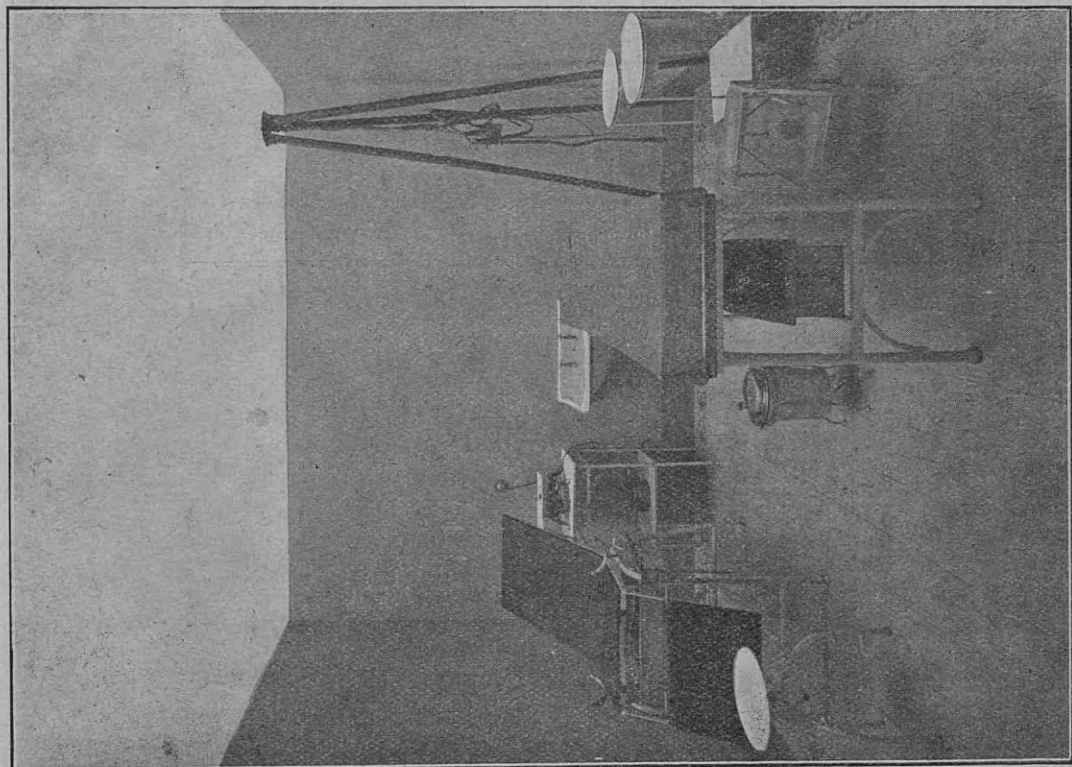

SALA DE CURACIONES

JUNTA DIRECTIVA

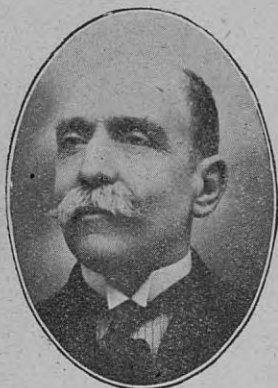

José M.ª Asorey
Secretario



Manuel Campos
Tesorero



Alfredo Alvarez
Presidente



José M.ª Alvarez
Vice - Presidente



Antonio Bóo
Contador



Serafín Rodríguez Arias
Pro - Tesorero



JUNTA DIRECTIVA



Eusebio Dávila
Sub - Contador



Inocencio Rodríguez
Pro - Secretario



José Gregorio
Bibliotecario



Francisco Miranda
Vocal



Vicente Fernández
Vocal



José F. Fernández
Vocal



Pedro Sagreras
Vocal



Benigno Rodríguez
Vocal



Enrique Quintás
Vocal

CUERPO MEDICO DE CONSULTORIOS Y SANATORIO



Dr. Juan Salleras
Vías Urinarias



Dr. Pedro Tesone
Oídos, Nariz y Garganta



Dr. Antonio Mare
Clínica Médica



Dr. Mario Soto
Niños



Dr. Julio E. Marengo
Cirugía y Ginecología



Dr. Avelino Barrio
Médico Director



Dr. Teodoro Gandía
Piel y Sífilis



Dr. A. Fernández Castro
Oculista



Dr. José M.ª Pascual
Médico Interno



Dr. M. Pérez Gutiérrez
Dentista



Dr. M. Fernández Rey
Rayos X



Dr. Vicente Doria Medina
Oídos, Nariz y Garganta.



Francisco Ballester
Practicante



Dr. Benón Reinecke
Médico de Radio



Dr. Romeo A. Mare
Médico de Radio



Dr. Diego F. Lima
Médico de Radio



Dr. Santiago González
Médico de Radio



Dr. Américo del Pino
Médico de Radio



Dr. E. B. Pereyra Ramírez
Médico de Radio



Dr. Máximo Labari
Médico de Radio



Dr. Antonio R. Fraga
Abogado

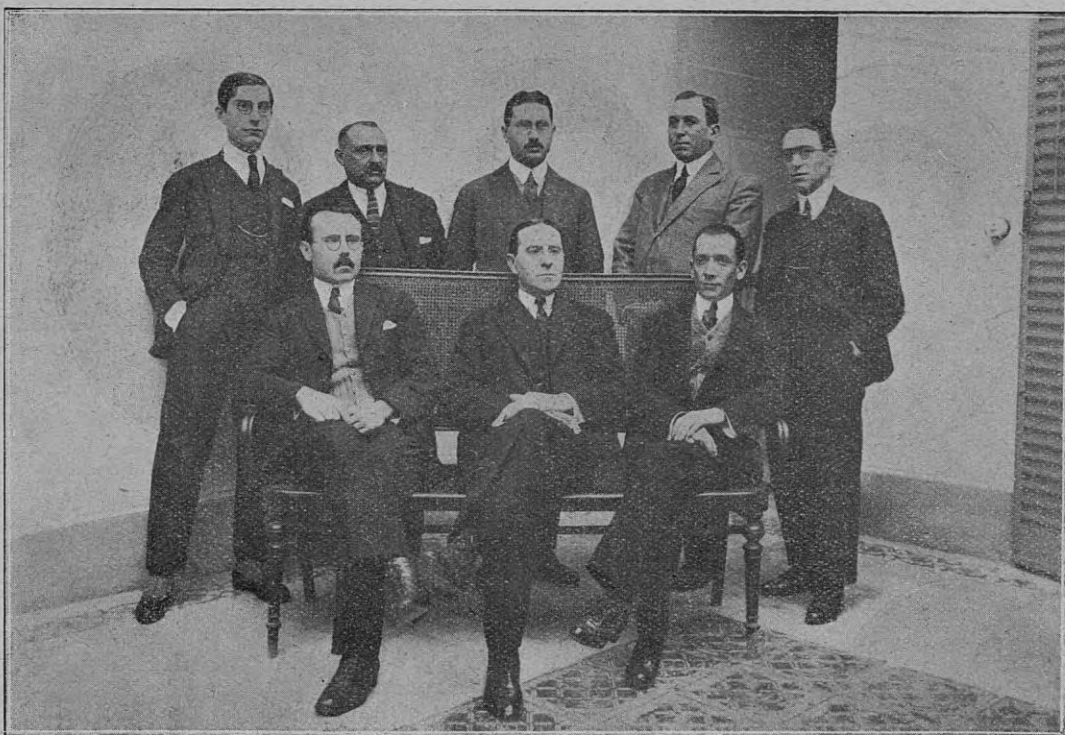

PERSONAL DE ADMINISTRACIÓN — De izquierda a derecha. Sentados: Rogelio Rodríguez Díaz, Juan M. Martínez, Justo Torres de la Peña. De pie: Roberto A. Cúpulo, Faustino Veloso, José R. Roca, Manuel Don y Manuel González.



CUERPO DE ENFERMEROS — De izquierda a derecha. Sentados: Modesta Alvarez, María de Lama, y Jesusa González. De pie: Basilio Méndez, Manuel Castro, Josefina Iglesias y José Gontad.

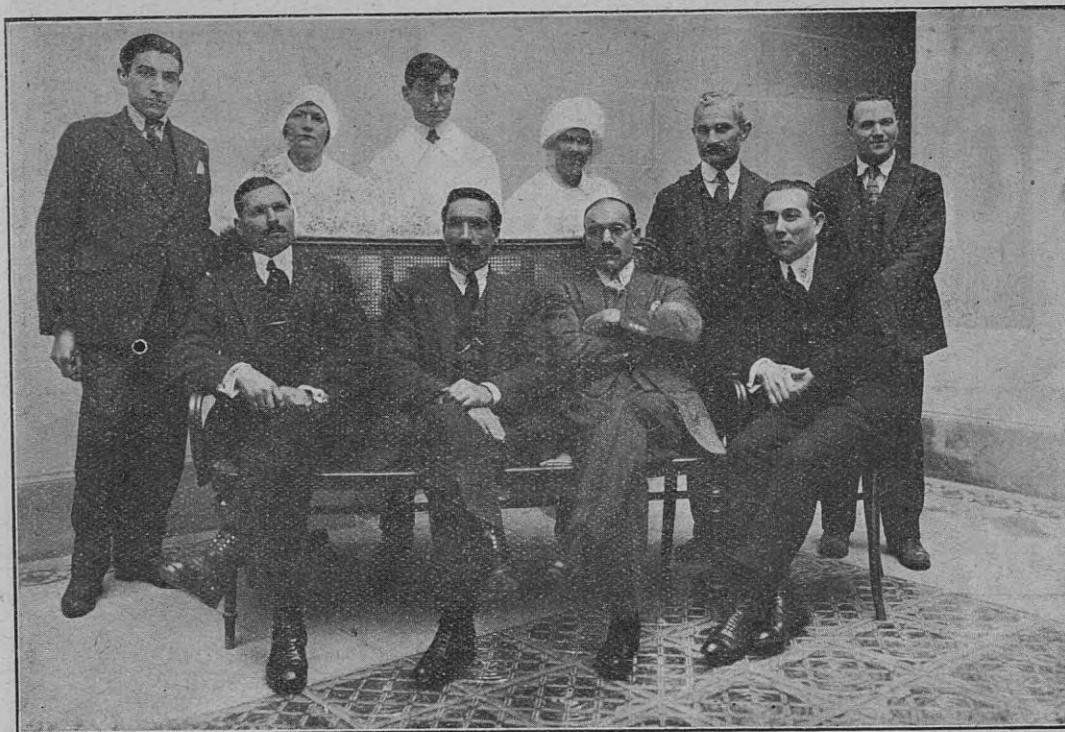

COBRADORES, ORDENANZAS Y DEMÁS PERSONAL DE SERVICIO — De izquierda a derecha. Sentados: Hermínio Fernández, Luciano González, Victorino Lalín y José R. Acevedo. De pie: Miguel Pujol, Manuela Fernández, Enrique Núñez, Joaquina Verona, Francisco González, y José Rodríguez.

MOVIMIENTO DE CONSULTORIOS

DESDE EL 21 DE JULIO AL 20 AGOSTO DE DE 1923

OIDO, NARIZ Y GARGANTA

Servicio del Dr. P. TESONE

CONSULTAS: 314

OPERACIONES

DIAGNÓSTICO	TRATAMIENTO
Vegetaciones Adenoideas..	<i>Adenotomía</i>
Hipertrofia de Amígdalas .	<i>Amigdalotomía</i>
Hipertrofia de cornete . . .	<i>Galvano-cauterización</i>
Sinusitis maxilar	<i>Punción y lavaje</i>
Epístaxis	<i>Galvano-cauterización</i>
Mixomas fosas nasales	<i>Extracción</i>
Rinitis a báscula	<i>Galvano-cauterización</i>
Rinitis hipertrófica	<i>Galvano-cauterización</i>
Cola de cornete	<i>Extracción y cauterización</i>
Forúnculo C. A.	<i>Incisión</i>
Hipertrofia de amígdalas . . .	<i>Amigdalotomía</i>
Degeneración mixomatosa . . .	<i>Turbinotomía</i>
Total 25 Operaciones	

CIRUGIA DE ENFERMEDADES GÉNITO-URINARIAS

Servicio del Dr. JUAN SALLERAS

CONSULTAS: 136

OPERACIONES

DIAGNÓSTICO	TRATAMIENTO
Varicocele	<i>Resección y lig. de paquete</i> 5
Quiste escrotal	<i>Extirpación</i> 1
Abceso perineal	<i>Incisión y drenaje</i> 1
Fimosis	<i>Circuncisión</i> 6
Atrepsia meato	<i>Meatotomía</i> 4
Total 17 Operaciones	

ENFERMEDADES DE LA PIEL

Servicio del Dr. GANDIA

CONSULTAS: 284

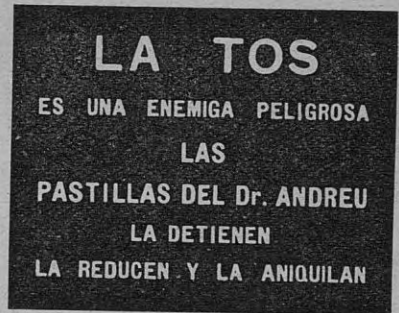

CIRUGIA Y GINECOLOGIA

Servicio del Dr. JULIO E. MARENCO

CONSULTAS: 146

OPERACIONES

DIAGNÓSTICO	TRATAMIENTO	
Metritis	Raspaje	2
Quiste de ovario	Extirpación	1
Estenosis de orificio	Estomastoplastia	1
	Laparatomia y drenaje	1
Piosalping	Extracción	2
Hemorroides	Apendicectomía	1
Apendicitis	Cura radical	1
Aernia inginal derecha....		

ODONTOLOGIA

SERVICIO ATENDIDO POR EL

Dr. M. PÉREZ GUTIÉRREZ

CONSULTAS: 21EXTRACCIONES: 51MEDICACIONES: 17CURACIONES: 64

CLINICA MEDICA

Servicio del Dr. MARE

CONSULTAS: 238

CLINICA MEDICA

Servicio del Dr. AVELINO BARRIO

CONSULTAS: 387

CLINICA MEDICA

Servicio del Médico Interno Dr. F. A. ROBASSO

CONSULTAS: 44

CLINICA MEDICA

Servicio del Médico Interno Dr. J. M. PASCUAL

CONSULTAS: 210

OCULISTA

Servicio del Dr. FERNÁNDEZ CASTRO

CONSULTAS: 115

NIÑOS

Servicio del Dr. M. SOTO

CONSULTAS: 181

RAYOS X

Servicio del Dr. E. M. FERNÁNDEZ REY

EXAMINADOS 13

JURÍDICO.....	29
PARTERAS	6
ANÁLISIS VARIOS.....	36
CURACIONES VARIAS.....	1425
INYECCIONES VARIAS	436
CONSULTAS	2069
OPERACIONES	51
SERVICIO ODONTOLÓGICO....	153
TOTAL de socios atendidos.	4205

FERNET - BRANCA
= PROLONGA LA VIDA =

FERNET - BRANCA
= PROLONGA LA VIDA =

GUIA DE SOCIOS

MEDICOS

Doctor Barrio

Consultas de 15 a 18
todos los días

Trasladó su consultorio:
JUNCAL 1448

Dr. Gandía, P. Teodoro

De 14 a 16

CHARCAS 1743

Dr. Mare, Antonio

De 14 a 17

PASCO 854

Dr. Salleras, Juan

De 14 a 16

CALLAO 67

Dr. Fernández Castro, A.

Enfermedades de los ojos
Anteojos

Consultas de 14 a 16

DEFENSA 691

Dr. M. Pérez Gutiérrez

Dentista

Consultas de 14 a 18

MAIPÚ 618

DISPONIBLE

DISPONIBLE

SOLICITESE HOY MISMO

GINEBRA BOLS

VINOS PRIORATO Y SECO

"M. PLANDELLORENS"

Importadores: **MOSS & Cía.**

641 - LASINA - 641

JOYERIA

SERAFIN RECIROY

Avenida de Mayo 1106

Establecimiento Gráfico **J. ESTRACH**

Impresiones en General

U. T. 2209, B. Orden

HUMBERTO 1.º 966, Bs Bs.

DISPONIBLE

T. PREMOLI

FAJAS - CORSES - PORTASENOS - BRAGUEROS
PARA OPERADOS DE HERNIA

Especialidad en fajas de recetas
médicas. Se hacen corsés con arreglo
a los últimos modelos de París.

Se atienden pedidos por teléfono

FAJAS EN 24 HORAS

A los socios del CENTRO GALLEGO se les
descuenta el 15 %

MEJICO 3993 U. T. 5213, Mitre

CASAMIENTOS - BAUTISMOS - CUMPLEAÑOS Y REUNIONES

SE ALQUILAN

Manteles, Lozas, Copas, Servilletas y Heladeras completas para despachar cerveza fría

Mesas de 5 hasta 25 metros

ESPECIALIDAD EN LA FABRICACIÓN DE SANDWICHES

HAY MOZOS

Precios los más baratos en el ramo

TRATAR CON:

JOSÉ VARELA

3102, BERUTI, 3102

BUENOS AIRES

DISPONIBLE

"GALICIA Y RIO DE LA PLATA"

COMPAÑÍA DE SEGUROS

CANGALLO 301 — BUENOS AIRES

(EDIFICIO PROPIO)

UNIÓN TELEFÓNICA 4916, Avenida

CAPITAL AUTORIZADO	\$ 1.000.000.—
CAPITAL REALIZADO.....	» 500.000.—
RESERVAS AL 30 DE JUNIO DE 1922	» 613.481.05

No efectúe sus seguros contra incendio sin consultar previamente las primas y condiciones que ofrece esta Compañía.

ADOLFO CALZETTA

GERENTE

Ortopedia GIRON

La ideal faja **Giron** especial para embarazo y operada, patentada por el S. G. de la Nación.

CORSÉS DE GRAN LUJO

Faja para apendicitis, riñon flotante, abdominales y umbilicales

Faja hipogástrica para dilatación de estómago

Bragueros, espalderas medias para varices

Se atienden recetas médicas y pedidos para la campaña

A todo socio se le hace el 10 % de descuento.

ESPECIALIDAD EN MEDIDAS

Fajista de Hospitales y Sanatorios



U. T. 186, Lib. **ENTRE RIOS 367** BUENOS AIRES

INSTITUTO LACROZE

Grandes instalaciones de Baños Turco-Romanos, Higiénicos, Sulfurosos Masajes.

Gimnasia Sueca y aplicaciones eléctricas para el tratamiento y curación de las enfermedades.

Dirección médica permanente.

BARTOLOMÉ MITRE 1374

Buenos Aires

Solicite su orden para que su medicamento lo despache la

FARMACIA Y DROGUERIA "LOPEZ"

LOPEZ HERMANOS

FARMACÉUTICOS

2000 - BELGRANO - 2000

U. TELEF. 2454, Libertad

Se hacen precios especiales a los socios del «Centro Gallego» y es la más cerca de su Sanatorio - Hospital

PUREZA GARANTIDA DE TODO MEDICAMENTO

GRANDES ALMACENES TIENDA SAN JUAN.
Importante establecimiento de CONFECCIONES, y demás prendas de vestir como igualmente de artículos para confort del hogar, íntimamente relacionado con los más destacados centros de la moda, de los que directamente importa lo más selecto de sus respectivas producciones.



SERVICIO MÉDICO

CONSULTORIO CENTRAL — Director: **Dr. Avelino Barrio**

Jefe de Cirujía general y Ginecología: **Dr. Julio Eduardo Marengo**

Dr. P. T. Gandía — Piel y Sífilis
 » **Mario Soto** — Niños y Clínica médica
 » **Antonio Mare** ... — Clínica Médica
 » **E. M. Fernández Rey** — Rayos X

Dr. Juan Salleras — Cirujía y vías urinarias
 » **Pedro Tesone**.... — Garganta, nariz y oído
 » **A. F. Castro** — Oculista
 » **José M.^a Pascual** — Médico interno

HORARIO

LUNES		MARTES		MIÉRCOLES		JUEVES		VIERNES		SABADO	
Horario	Doctores	Horario	Doctores	Horario	Doctores	Horario	Doctores	Horario	Doctores	Horario	Doctores
9 a 10	Soto	8 a 9	Gandía	8 a 9	Gandía	8 a 9	Gandía	8 a 9	Gandía	8 a 9	Gandía
10 a 11	Mare	9 a 10	Soto	9 a 10	Soto	9 a 10	Soto	9 a 10	Soto	9 a 10	Soto
10.30 a 11.30	F. Rey	10 a 11	Mare	10.30	F. Rey	10 a 11	Mare	10.30	F. Rey	17 a 18	Tesone
	Radioscopia y Radiografía	11 a 12	A. Barrio	a 11.30	Radioscopia	11 a 12	A. Barrio	a 11.30	Radioscopia	10 a 11	Mare
11 a 12	A. Barrio	16 a 17	Méd. Inter.	10 a 11	Mare	16 a 17	Méd. Inter.	10 a 11	Mare	11 a 12	A. Barrio
11 a 12	Marengo	8 a 9	Tesone	11 a 12	A. Barrio	17 a 18	Tesone	11 a 12	A. Barrio	16 a 17	Méd. Inter.
12.30 a 13.30	Gandía		Operaciones	11 a 12	Marengo	18 a 19	F. Castro	11 a 12	Marengo	18 a 19	F. Castro
16 a 17	Méd. Inter.	18 a 19	F. Castro	16 a 17	Méd. Inter.			16 a 17	Méd. Inter.		Operaciones
17 a 18	Tesone			17 a 18	Tesone			17 a 18	Tesone		
18 a 19	F. Castro			18 a 19	F. Castro			18 a 19	F. Castro		
18 a 19	Salleras			18 a 19	Salleras			18 a 19	Salleras		

Dentista: **Dr. M. Pérez Gutiérrez** — Todos los días, de 8.30 a 9.30 horas

Oculista: **Dr. A. F. Castro**, Todos los días consulta — Sábado, operaciones

Radiólogo: **Dr. E. M. Fernández Rey** — Todos los lunes, radiografía, salvo casos urgentes.

FARMACIAS AUTORIZADAS PARA DESPACHAR RECETAS

Nuevo Mundo.....	— Alsina y Salta	Camilo Araujo.....	— Paraguay 4201
Ernesto Robotti.....	— Bdo. de Irigoyen y Moreno	L. A. Céspedes.....	— Juncal 2002
Cánovas Hnos.....	— San Juan 4001	Eusebio Nuñez.....	— Charcas y Laprida
«Pirovano».....	— Chile 1600 esq. Cevallos	Benito Pinal.....	— Patricios 983
Bernardo Ducombs.....	— Honduras 3702 esq. S. Carnot	Santiago Torres.....	— Rivera 1313
A. Calandra.....	— San Juan esq. Chacabuco	Manuel Verde.....	— Cangallo 2200
Moreno.....	— Moreno 1800	Leonardo Siniscalco.....	— Victoria 3702
López Hnos.....	— Belgrano 2000	Salinas.....	— P. Govena 99 esq. Senillosa
«Pueyrredón».....	— Pueyrredón y Viamonte	Vallebella.....	— Brasil 1401
«La Sirena».....	— Chacabuco 902	S. Luis.....	— Paraguay esq. Gallo
Imperiale.....	— Carlos Pellegrini 86	Ramírez.....	— Brasil 1162
Bures.....	— Lima y Méjico	Fénix.....	— Independencia 3402
«Unión».....	— Caseros 1000	«Rivadavia».....	— Rivadavia 9502
Arturo Abriani.....	— Brasil esq. Rioja	M. Estévez.....	— Bernardo de Irigoyen 800
Morteo.....	— Rioja 525	A. Valverde.....	— Rivadavia 6234
Santa Rosa.....	— Venezuela 1502	Iñurrigarro y Miramón.....	— Callao 265
Donato González.....	— Rivadavia 5400	Arturo D. Molina.....	— B. de Irigoyen esq. San Juan
Manuel Maiztegui.....	— Rivadavia 8358	Schivo.....	— Rivadavia 2601
E. Rioja Funes.....	— Chacabuco 22	El Progreso.....	— California 1886
Oyhenart.....	— Rivadavia 8701	«Stamati».....	— Gaona 2400
«El Cóndor».....	— Rivera 285	José Martínez Pérez.....	— Santa Fe 1000
J. M. Torres.....	— Rivadavia 7008		

DEPENDENCIAS

GERENCIA { Días hábiles de 8 a 12 y de 14 a 19
 { Feriados de 9 a 19 horas

SALÓN DE LECTURA { Todos los días
 { de 9 a 19 horas

SERVICIOS ESPECIALES

Consultorio Jurídico

Dr. Antonio R. de Fraga - Maipú 231
 Todos los días, de 18 a 19 horas

Servicios Fúnebres

Mirás Hnos. — Balcarce 212

PARTERAS

Sra. Herminia M. de Colosimo — Bocayuva 1274
 » **Rosa D. de Caligore**.... — Pueyrredón 457
 » **Perfecta Q. de Repetto**.... — Tucumán 2866
 » **María B. de Radice**.... — Piedras 1738
 « **M. Rosa S. de Guerrero** — Espinosa 533
 » **Carmen M. de Martínez** — Pavón 1721
 » **Aurelia P. de Paz** — Olazabal 1470
Sta. Amable Sian — Jean Jeurés 312 antes Bermejo

NOTA — Para hacer uso de cualquiera de estos servicios es indispensable retirar de la Mesa de Entrada la orden correspondiente.

SERVICIO MÉDICO A DOMICILIO

Dr. Juan E. Vales..... — C. Pellegrini 715
 » **Máximo Labari**..... — Cochabamba 946
 » **Diego F. Lima**..... — Rioja 1785
 » **E. B. Pereyra Ramírez** — Giribone 84
Dr. Benon Reinecke..... — Rivadavia 8375
 » **Santiago González**.... — Entre Rios 1338
 » **Romeo A. Mare**..... — Cangallo 2606

ANÁLISIS CLÍNICOS

Atendido por los **Dres. Correas y S. Laplacette**, Calle Tucumán 669

BANCO ESPAÑOL DEL RIO DE LA PLATA



Edificio de la Sucursal en Madrid

CASA MATRIZ:

RECONQUISTA 200

BUENOS AIRES

Capital	\$ 100.000.000.—
Fondo de reserva ... »	50.000.000.—
Depósitos	» 542.860.894.09

ABONA

Por depósitos en caja de Ahorros, que no excedan de \$ 10.000 m/l. 4 % anua

Anticipos en cuentas corrientes, descuentos y operaciones bancarias en general.

El Banco Español del Río de la Plata con su extensa red de sucursales en la República Argentina y en el Extranjero, está en excelentes condiciones para atender a su clientela en toda clase de iniciativas que favorezcan el intercambio con el exterior y contribuyan al desarrollo de los negocios en el país

JOAQUIN HERRANDIS

GERENTE GENERAL

Buenos Aires, Junio 30 de 1922.

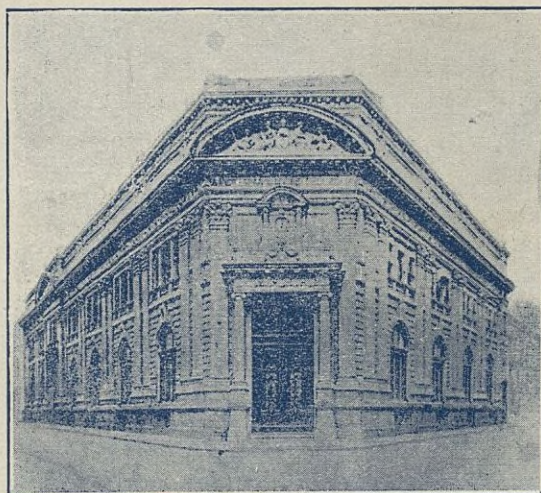

Casa Matriz (Buenos Aires)

Deposite sus economías en la **CAJA DE AHORROS**
del **BANCO DE GALICIA Y BUENOS AIRES**, al interés de
4 1/2 % capitalizable cada tres meses y el Banco ayudará a Vd.
a formar su porvenir haciendo producir **SU PEQUEÑO CAPITAL.**

Casa Matriz: **CANGALLO 445 - 55**

SUCURSALES:

RIVADAVIA 2828

RE RIOS 200

SAN JUAN 3101

RIVADAVIA 3860

CORRIENTES 3220

MITRE 300, Avellaneda

El Banco vende giros al cambio más favorable sobre todos
los pueblos de España, los que son pagados a presentación.

LUIS POMIRÓ
GERENTE

Buenos Aires, 1.º de Abril de 1923.

CORSETERÍA "LA HERMOSURA"

FUNDADA EN 1888

Bdo. de IRIGOYEN 571

U. T. 1275, Rivad.

BUENOS AIRES

Señoras: ¿Tenéis necesidad de una faja? Estudiad precios y la pediréis a "La Hermosura".
Faja según modelo, para vientre caído, herniadas y señoras cuyo vientre tiende a desarrollarse.

En cutil liso, elástico de algodón, a.....	\$ 15.—
En cutil y elástico de hilo, a	» 20.—
En cutil y elástico de seda, a	» 25.—
Soutien gorge en tela blanca, a.....	» 1.25
Soutien gorge en tela blanca, a.....	» 2.25
Soutien gorge en batista lisa, a.....	» 3.95
Soutien gorge en broderí y batista bordada, a	» 5.—
Corpiños en tela blanca, a.....	» 3.25
Corpiños en batista lisa, á.....	» 5.75
Corpiños en batista bordada, a	» 8.50
Corpiños de broderí, a.....	» 7.50
Fajas con elástico a la cintura, a 4.75, 6.25, 7.25, 10.75 y	» 15.—
Fajas para vientre, riñón móvil y herniadas, a 7.50, 8.50, 9.50, 10.50, y.....	» 18.—
Surtido completo en Corsés , desde 3.95 a.....	» 20.—

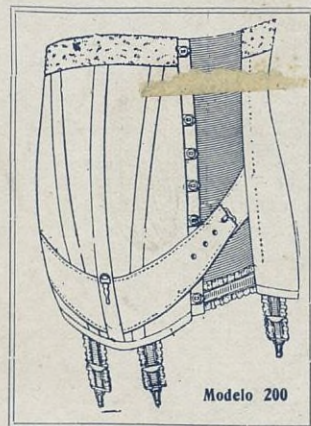

ESPECIALIDAD SOBRE MEDIDA