

Public RES 0146

Pa A. 197  
p. 241

BOLETIN OFICIAL

PUBLICACION MENSUAL

# CENTRO GALLEGOS BUENOS AIRES

BIBLIOTECA UNIVERSITARIA  
"AMERICA"  
-DE-  
SANTIAGO  
ESTADO

AGOSTO 31 DE 1922

AÑO X - N.º 117



# JOSÉ M. BAÑA E HIJO

UNICOS REPRESENTANTES

DE LOS PIANOS

## STEINWAY & SONS

PIANOS

de las mejores marcas Alemanas

CON GRANDES FACILIDADES DE PAGO

DESDE \$ 850.-



PIANOS DE ALQUILER \* COMPOSTURAS Y AFINACIONES DE PIANOS

CARLOS PELLEGRINI 440

U. T. 5435, Libertad

BUENOS AIRES

*NOTA: — Grandes descuentos a los Socios.*

### ¿DESEA Vd. GANAR DINERO?

Está en su voluntad

¿Quién no desea hacer economía en estos tiempos de crisis?

Si Vd. piensa así, no deje de visitar la

### Gran Despensa y Bazar

### “BARRAL”

ESPECIALIDAD en PESCADOS y PULPO, RECIBIDOS de ESPAÑA

Instalada recientemente en la

CALLE SARMIENTO N.º 2202

Esquina JOSÉ E. URIBURU

Unión Telef. 6670, Mitre

PRECIOS NO VISTOS



U. TELEF. 3047, Mitre

## IMPRENTA ESPAÑOLA

LA MEJOR DE SUD AMÉRICA  
PARA TRABAJOS COMERCIALES

TODOS MIS MATERIALES SON de la RENOMBRADA

FUNDICION ESPAÑOLA

de RICHARD GANS, de BARCELONA

**INTERESANTE...**



*es para Vd. saber donde puede comprar su ropa interior y mandar hacer su traje en mitad de su valor en la*

**Casa TROITIÑO, Piedras 347**

U. T. 4665, Rivadavia

**TRAJES A MEDIDA PURA LANA \$ 64.90**

**ARTICULOS FINOS Y SELECTOS PARA CABALLEROS**

IMPORTACION Y FABRICACION

**GRANDES NOVEDADES Y ALTAS CREACIONES**

LA CASA NO TIENE SUCURSALES



**218 - Entre Rios - 220**

Casi esquina Alsina

- Unión Telefónica 2336, Libertad -

**M. GARCIA & Cia.**

**CASA DE CONFIANZA**

NOTA - Todos los socios del Centro Gallego que presenten su recibo tendrán un descuento especial.

CIGARRILLOS

“TITANES”

OVALADOS

El público los debe probar y comparar

y si encuentra **24 CIGARRILLOS** de gran - - -  
que sus - - - formato

superan en calidad a todos sus similares debe

adoptarlos y propagarlos como un estímulo a la

**INDUSTRIA NACIONAL**

Compañía Tabacalera Argentina

CANGALLO N.º 2675 — Buenos Aires

**BOLETIN OFICIAL**  
— DEL —  
**CENTRO GALLEGO DE BUENOS AIRES**

FUNDADO EL 2 DE MAYO DE 1907

PUBLICACION MENSUAL

Redacción y Administración:  
2189 - BELGRANO - 2189

U. Telef. 3099, Libertad

**CONVOCATORIA**  
**ASAMBLEA GENERAL ORDINARIA**

De acuerdo con lo que determinan los Artículos 41, 42, 43 y 44 de los Estatutos sociales, la Junta Directiva del CENTRO GALLEGO convoca a los señores socios a la Asamblea General Ordinaria, que se celebrará el día 30 de Septiembre próximo, a las 21 horas, (9 p. m.), en el local social, Belgrano 2189, para tratar la siguiente

**ORDEN DEL DIA**

- 1.º — Lectura del informe de la Comisión Sindical.
- 2.º — Lectura y aprobación de la Memoria y Balance correspondiente al 11º Ejercicio Económico, terminado el 30 de Junio próximo pasado.
- 3.º — **SOCIO HONORARIO:** Esta Comisión, creyendo interpretar el pensamiento de nuestros asociados, se adelantó a nombrar Socio Honorario al Sr. Roque Suárez, por los grandes beneficios prestados a la Institución y que todos conocéis, para lo cual pedimos vuestra aprobación.
- 4.º — Designación de cinco señores socios para efectuar el escrutinio.
- 5.º — Elección de los señores asociados que han de ocupar los siguientes cargos, de conformidad con las prescripciones reglamentarias:

**Junta Directiva:** Vice-Presidente, en sustitución del Sr. José M. Alvarez, que ha terminado su mandato, y cuatro vocales titulares en reemplazo de los señores Pedro Sagreras, Manuel Campos, Vicente Fernández e Inocencio Rodríguez, que terminaron el período para el que habían sido de signados.

**Consejo de Apelaciones:** Cinco Consejeros por dos años, en reemplazo de los señores Francisco S. Martínez, Manuel Tanoira, José Rego Ruiz, José Do Pico y Casimiro Gómez, quienes terminaron su mandato.

**Comisión Sindical:** Tres socios para renovar a los señores Emilio Plá, Eduardo López y Casiano Neira, que han terminado su mandato.

**Vocales Suplentes:** Elección de diez, en reemplazo de los actuales.

NOTA: — Unicamente podrán concurrir a esta Asamblea los socios activos y protectores que tengan más de 18 años de edad, seis meses por lo menos de antigüedad como socios y que se hallen al corriente en el pago de la cuota mensual. Los que, reuniendo estas condiciones, se propongan concurrir, deberán retirar la tarjeta de entrada, que le será indispensable además para votar, de la Secretaría, todos los días hábiles entre las horas 14 y 17 hasta el día 30 inclusive.

JOSÉ M. ASOREY  
Secretario

ALFREDO ALVAREZ  
Presidente

# MEMORIA

## CORRESPONDIENTE AL 11.º EJERCICIO ECONÓMICO DE 1921 - 1922

Señores consocios:

Viene hoy esta Junta Directiva, en cumplimiento de un deber doblemente grato, según lo prescribe el artículo 47, inciso 3.º de nuestros Estatutos, a exponer ante la honorable Asamblea, con la presente Memoria y Balance, el resultado de su gestión económica y social al frente de los destinos de nuestra Institución, durante el ejercicio terminado en 30 de Junio del año en curso; y si la satisfacción de ver actualmente al CENTRO GALLEGO culminando el apogeo de su grandeza, puede ser ante nuestros consocios un testimonio elocuente de que hemos sabido hacer honor a su confianza, nos sentiremos felices de haber colaborado con vosotros en esta obra redentora de humanidad y filantropía, en que hoy se resumen los más nobles esfuerzos de nuestra colectividad.

Esta Junta Directiva, como depositaria de la elevada misión que se le ha conferido, ha procurado en todo tiempo mantener como lema de conducta los fines consignados en nuestro Reglamento, inspirándose en las necesidades de la Institución y de todos y cada uno de sus componentes.

El CENTRO GALLEGO puede decirse que recorre ya con pie seguro la cumbre de sus elevados destinos. Su capital líquido realizado hasta la fecha, asciende a más de 500.000 pesos. Numerosos asociados han venido durante el último ejercicio, a aumentar las filas compactas de los existentes, atraídos por el buen nombre y el progreso de nuestra corporación. A las señaladas mejoras introducidas en el actual Sanatorio, con nuevos e importantes beneficios para los socios, se agregará en breve la anexión del nuevo local, cuyas obras se hallan ya muy adelantadas. Posee además nuestro Centro un cuerpo médico selecto, que es honra de su clase por la competencia y el esmero en el desempeño de su alta misión, y cuya labor trasciende con frecuencia en el concepto de los mismos extraños a la Sociedad; y cuenta ésta, por último, no sólo con la buena amistad de todas las entidades oficiales y particulares, sino también con el favor y las simpatías de numerosas personas e instituciones que se han significado y continúan significándose por su desprendimiento en bien de nuestros ideales humanitarios.

No obstante las nuevas erogaciones que ha venido a imponer al presupuesto la ampliación de los servicios sociales, la Junta Directiva ha conseguido subvenir holgadamente a todas las necesi-

dades, dentro del cálculo de recursos establecido, mediante una escrupulosa fiscalización en los gastos, obteniendo aun importantes economías, como podréis observar por el Balance.

El honroso concepto económico y social que hoy disfruta nuestra entidad en el conjunto de sus similares, es el mayor estímulo para que no decaiga ni un instante el empeño de todos nosotros por acrecentar día a día su potencialidad procurando aumentar el porcentaje de asociados. Nuevos y vastos horizontes se ofrecen ahora a la vista de sus dirigentes, así como a la acción de todos los buenos patriotas, que, siguiendo el ejemplo de los que hasta hoy no han escatimado a nuestra Sociedad su concurso pródigo siempre en actos de generoso entusiasmo, saben valorar por experiencia propia todo el alcance sublime de la beneficencia, cuando ésta se percibe en virtud de un derecho adquirido mediante la solidaridad y la cooperación mutua.

Debemos convenir en que, si la obra del CENTRO GALLEGO es hoy digna del ideal que sustenta, no lo es todavía de las energías de nuestra colectividad, puesto que no aportan a ella su concurso, ni con mucho, todos los que en Buenos Aires son y se dicen gallegos. Asombra el pensar lo que puede dar de sí todavía el patriotismo de nuestros numerosos paisanos, mancomunados en un esfuerzo de progreso y dignificación colectiva. Por eso hacemos hoy un llamado al buen deseo y al entusiasmo de todos, a fin de que la culminación de nuestra empresa pueda aducirse como el más bello exponente del espíritu emprendedor y perseverante de los hijos de Galicia.

### RESULTADOS ECONOMICOS

Como dato elocuente de la marcha próspera de nuestra Institución, nos apresuramos a exponer el ventajoso resultado del ejercicio fenecido en 30 de junio último y que arroja un superávit líquido por entradas ordinarias, de \$ 81.955.93, a más de pesos 43.518.22 que importa lo ingresado por varios conceptos al fondo del Sanatorio, sumando ambas cantidades un total de \$ 125.484.15, con lo cual aumenta el capital social a la cifra de \$ 500.000, sino en cifras, en realidades.

Nuevos e importantes recursos extraordinarios han venido a sumarse al fondo existente, durante el mencionado ejercicio, con lo cual el CENTRO GALLEGO se halla en condiciones, no sólo de atender a los gastos que demande la construcción del nuevo

Sanatorio, sino también de bastarse a sí mismo y de afrontar con confianza el porvenir, inspirándose, como hasta ahora, en las normas de una administración irreprochable y contando con la asidua colaboración de nuestros consocios.

### DONACIONES

Numerosas personas y entidades se han significado en el presente año con rasgos de generoso desprendimiento en beneficio de la Institución, contándose entre ellos una gran parte de nuestros asociados, de todo lo cual se ha dado cuenta sucesivamente en las páginas del Boletín.

Los donativos en metálico para la *Suscripción Sanatorio* alcanzan, al cerrarse el ejercicio, a la cifra de \$ 3.146.60. Entre los principales donantes, debemos mencionar a los señores A. M. Delfino y Cía., con la suma de \$ 2.000; Angel Abad, con \$ 300; José A. Santos, con \$ 200; Teresa L. de Martínez, con \$ 100; José Gómez, con \$ 100. Además, el Banco Español del Río de la Plata y el Banco de Galicia y Buenos Aires nos han asignado, de la parte destinada al rubro de beneficencia, \$ 500 y 400, respectivamente. Las donaciones por otros conceptos alcanzan a \$ 1.443, en cuya suma figuran \$ 200 de la Compañía de Seguros "Galicia y Río de la Plata", también como aporte de su rubro de beneficencia.

Merecen consignarse, asimismo, importantes donativos en especie de parte de las siguientes personas: el señor Presidente, don Alfredo Alvarez, hizo donación del material para la construcción de la oficina destinada a Mesa de Entradas, además

de tres puertas, dos ventanas, un caño de desagüe, una canaleta de cinc y la mezcla necesaria para su instalación; los señores Tomás Leivas y Cía. donaron ocho manijas de bronce; María Dominga Aso-rey, 2 docenas de toallas; Francisco Bóo, 60 sábanas; E. Equiíoiz, 2 docenas de toallas; S. Rodríguez Arias, 7 colchas; Antonio Bóo, 7 colchas; Paul Dupin, 150 frascos Jarabe Famel; Casa A. Cabezas, 140 metros de cinta de seda por valor de \$ 340; Raquel F. de Edeso, media docena de botellones, media docena de palanganas y media de tazas; Antonio Illobre, 11 jeringas y 4 termómetros clínicos; José F. Fernández, 1 mesita de hierro esmaltado, con planos de mental y mármol, y el arreglo de colchones y almohadas del Sanatorio; S. Fernández Amil, 4 mesitas especiales de comida para los enfermos; Enrique Quintás, 1 uniforme de ordenanza y la confección de 29 sábanas; Joaquín Estrach, el tiraje, en papel especial, de 400 ejemplares de nuestro Boletín; varios miembros de la Junta Directiva, 1 pieza impermeable y 2 docenas de toallas.

Existen además otras varias donaciones en dinero y en especie detalladas en el Libro de Actas y que aquí pasamos por alto en obsequio a la brevedad, como también las que se refieren a la renuncia de subsidios y del importe de las recetas por parte de un gran número de socios, en beneficio del Centro.

Dignos en un todo de nuestra gratitud son estos rasgos de generoso desprendimiento y noble estímulo por la prosperidad de la Institución, de todo lo cual nos complace en dejar expresa constancia ante vosotros.

## COMPañIA HAMBURGO SUD - AMERICANA

### PROXIMAS SALIDAS

"ANTONIO DELFINO"	14	Septiembre
"VILLAGARCIA"	21	»
"CAP POLONIO"	28	»

En estos tres trasatlánticos, como en los demás de nuestras Compañías, los señores pasajeros de tercera clase, disponen de magníficos camarotes de 2 y 4 camas. - - - : - - -

**A. M. DELFINO & Cía.**

*Reconquista 335*

### SANATORIO, CONSULTORIOS Y SERVICIOS DE RADIO

Hermoso exponente de la acción solidaria de los gallegos en esta metrópoli, el Sanatorio y Consultorio general de nuestra Asociación ha merecido ser catalogado en el rango de las instituciones similares que hacen honor a los mejores adelantos de la ciencia moderna. El funcionamiento regular de todas las dependencias y especialidades, unido a las importantes mejoras introducidas en el material de servicio y aparatología durante el año último, justifican el honroso concepto que nuestra entidad social ha logrado conquistarse en la opinión pública y en el dictamen de la prensa.

Se ha completado y perfeccionado notablemente el consultorio de Oído, Nariz y Garganta, dotándolo de todo el instrumental necesario, a la altura de las modernas exigencias. Igualmente se perfeccionó el consultorio Oftalmológico, mediante la compra de una caja prueba-lentes y otros accesorios. La especialidad de Rayos X funciona, asimismo, con arreglo al sistema más perfecto en esta clase de dotaciones técnicas.

Se compró una mesa para la Sala de Operaciones; dos porta-tambores y un Citoscopio Gentile, para las dependencias respectivas; otra mesa de reconocimiento de enfermos, para el consultorio del Médico Director; una máquina para quemar formalina, un tambor de esterilizaciones, seis aparatos para respaldar de los enfermos internados, una nueva cocina económica, espejos para el cuarto de baño, un servicio completo de sábanas, frazadas, toallas, etc., aparte de las donaciones percibidas en este sentido por diversos conceptos.

Para la Mesa de Entradas, se ha construido una nueva oficina dentro del local social, habiéndose comprado para la misma un nuevo fichero, dos archivos y una alfombra.

Por renuncia de la señorita Sofía Warschawsky, se nombró para el consultorio de Odontología al doctor M. Pérez Gutiérrez, habiéndose nombrado también Practicante efectivo de la Institución, al señor Bartolomé Ballester.

Los consultorios de radio han sido modificados y ampliados notablemente, hallándose atendidos en la siguiente forma: el radio 1, por el doctor Juan E. Vales; el radio 2, por el doctor Luis Carranza; los radios 3 y 4, por el doctor Juan Badaracco; los radios 5 y 6, por el doctor Miguel Prota; los radios 7 y 8, por el doctor Máximo Labari; los radios 9, 10 y 11, por el doctor Benón Reinecke, y los radios 12, 13, 14 y 15, por el doctor Romeo A. Mare.

Para el servicio de Obstetricia se nombraron también nuevas parteras, a saber: las señoras María Souza de Guerrero, Dolores Serra de Planas, Carmen M. de Martínez, Sara A. de Vagner y la señorita Aurelia Pellegrinelli.

El movimiento de Sanatorio y Consultorios aumentó notablemente en este ejercicio, habiéndose efectuado 24.104 consultas, 256 operaciones, 17.013 curaciones, 2.672 visitas a domicilio y 230 análisis. El número total de enfermos internados, asciende a 181.

### CONTRIBUCION BENEFICA DEL CENTRO

Aparte de los beneficios que por derecho propio acuerdan a los socios nuestros Estatutos, la Junta Directiva, respondiendo a circunstancias excepcionálísimas, ha extendido, en lo posible, la acción benéfica de la Institución a otras necesidades, dentro y fuera de la colectividad.

Al tenerse conocimiento de los hechos luctuosos con que se inició la guerra de Marruecos, se recordó, en sesión del 30 de julio de 1921, a los caídos heroicamente en cumplimiento del deber patriótico, procediéndose de inmediato a nombrar, en representación del Centro, una Comisión de Damas co-operadora de la Cruz Roja Española establecida en Melilla, Comisión que ha sido integrada en la siguiente forma: Presidenta, Sra. Dominga B. de Asorey; Secretaria, Sra. Amelia M. de Rodríguez; Tesorera, Sra. María Equióz de Bóo; Vocales: Srta. Celia Miranda de Valle, Sra. Juana Equióz de Bóo, Sra. Luisa Igbone de Alvarez, Sra. Emilia C. de Fernández, Srta. Carmen Campos, Sra. Manuela A. de Rodríguez, Sra. Avelina C. de Gregorio, Sra. Angela C. de Couto, Sra. Consuelo P. de Barrio, Sra. Adelina de González, Sra. Juana V. B. de Sagreras, Sra. Leonie V. de García Olano y Sra. Generosa de Fernández. Todas las señoras y señoritas nombradas han sabido hacer honor a las grandes y hermosas virtudes de su sexo, recolectando en pocos días la respetable suma de pesos 13.251.—, los cuales han pasado a integrar la ofrenda de admiración y de cariño con que la colectividad española en la Argentina contribuyó a aliviar los dolores y a restañar las heridas de nuestros compatriotas en Africa.

Habiendo sido asesinado en el territorio de Santa Cruz nuestro conterráneo José Rogelio Ramírez, la Junta Directiva concedió a la viuda y a los cinco pequeños huérfanos, que habían quedado en el mayor desamparo, la suma de cien pesos, para contribuir a costearles el viaje de regreso a Galicia.

Se han conseguido, asimismo, por intermedio de nuestro Consulado pasajes gratuitos a favor de varios compatriotas; se han suministrado datos e informes acerca de muchas personas y a pedido de sus deudos desde España, y se han obtenido, por último, para diversos conterráneos, certificados y documentos de nuestras autoridades consulares en esta República y en otros países del extranjero.

**CONSTRUCCION DEL EDIFICIO ANEXO**

Una de las iniciativas que mayor entusiasmo han venido despertando en el seno de nuestra entidad, es el importantísimo proyecto referente a la ampliación de nuestro Sanatorio, el cual no os es desconocido, por haberos sido expuesto ya en la Asamblea anterior. Traemos a ésta tan sólo la misión de manifestaros que, después de un madurado estudio realizado por la Comisión de Obras respectiva y previas ciertas modificaciones de detalle, dichas obras han dado principio en abril próximo pasado, no sin antes llamar a licitación a varios empresarios de los distintos ramos, cuyos presupuestos, después de presentados, se estudiaron debidamente por la citada comisión, aprobándose y adjudicándose, por encontrarlos más convenientes a los intereses sociales, los trabajos de albañilería al señor Roque Caporale; los de tirantería, a los señores Pedro Vasena e hijos; los de carpintería, a los señores Gobbi Hermanos, y los de calefacción en los dos edificios, a los señores Grim y Knusli, todos los cuales se están efectuando bajo la dirección y administración inmediata de las autoridades del Centro, y la dirección técnica del señor Presidente, don Alfredo Alvarez, no erogando, por consiguiente, este servicio gasto alguno a la Institución.

**FUNCION DEL APOSTOL SANTIAGO**

Revistió todos los contornos de un espectáculo sorprendente la función organizada por nuestro

Centro el día 25 de julio en el teatro Coliseo, conmemorando la solemnidad de Santiago Apóstol. Un público selecto y entusiasta llenaba por completo la sala del lujoso teatro, figurando entre los concurrentes las personalidades más destacadas de nuestra representación diplomática y consular. El Intendente Municipal se hallaba representado por su Secretario, el doctor Pedraza.

Decidieron el éxito de la fiesta los elementos de la Compañía Plana-Díaz, poniendo en escena "La Casa de la Troya"; la Rondalla del Hogar Gallego, ejecutando una hermosa Sinfonía bajo la dirección del maestro Vázquez; el Coro del Orfeón Gallego, cantando admirablemente "La Alborada" y "Adiós al Recluta"; el celebrado tenor José Valles, luciendo los hermosos resortes de su voz en la melodía "A Nenita" y "Tosca"; el señor Emilio Estévez, recitando magistralmente el "Canto a la Mujer Gallega", de López de Haro, y "Meu Cariño", del insigne Cabanillas; y por último, el Coro del Hogar Gallego, dirigido por el maestro Paz Hermo, cerrando el espectáculo con "Alma Gallega" y "O Consolo."

Constituyó el festival de aquella noche una jornada brillante para nuestra Institución, destinándose el producto líquido a beneficio del Sanatorio-Hospital.

Nuestra conterránea, la afamada artista Angeles Oteín, repitió ese día desde Santiago de Compostela un expresivo cablegrama de salutación al CENTRO GALLEGO.

# COMPañIA HAMBURGO AMERIKA LINIE

PRIMER VIAJE DEL NUEVO VAPOR ALEMÁN

# GALICIA

Saldrá 7 Septiembre

Inaugurando la nueva línea a VIGO y BILBAO

A. M. DELFINO & Cia.

Reconquista 335

## FESTIVAL

### A BORDO DEL VAPOR "CAP POLONIO"

Teniendo en cuenta el abuso que a diario se viene haciendo de las consabidas Romerías, con fines benéficos o culturales, lo que motivó el decaimiento en el interés que al principio existía por esta clase de espectáculos, la Junta Directiva acordó prescindir de ellas este año, sustituyéndolas con la celebración de una fiesta típica a bordo del magnífico trasatlántico, "Cap Polonio", de la Compañía Hamburgo Sud-Americana, generosa y altruísticamente cedido al efecto por los señores A. M. Delfino y Cía., agentes de dicha empresa naviera en esta capital.

Pocas veces en la colectividad española un festival auspiciado por cualquiera de sus instituciones, alcanzó la resonancia y las vastas proyecciones que éste ha llegado a culminar. La casa Delfino hizo gala de su gentileza, en obsequio al CENTRO GALLEGO, costeando además por su cuenta los gastos de propaganda, adorno y engalanamiento del buque, la adquisición de juguetes repartidos gratuitamente a los niños, la consumación del buffet, las orquestas y los valiosos premios de los concursos. Además, la acreditada Cervecería "Quilmes" donó 200 litros de cerveza para contribuir a obsequiar a los concurrentes. Los señores Intendente Municipal y Jefe de Policía cedieron gentilmente las bandas respectivas para amenizar el acto. Se celebró una magnífica exposición de panderetas pintadas al efecto por afamados dibujantes y que fueron vendidas luego en beneficio de nuestra Institución. Brillante resultó el concurso de cantos, trajes y bailes, presidiendo el Jurado el señor Cónsul General de España, don Joaquín de Iturralde.

Del entusiasmo despertado por este festival antes y después de su realización, hablan elocuentemente los comentarios elogiosos de toda la prensa, sin distinción de matices, la enorme concurrencia que afluó al puerto con tal motivo y la adhesión unánime de prestigiosas personalidades e instituciones. Hasta Galicia llegaron ese día los ecos de tan hermoso acontecimiento social, recibiendo en el Centro varios cablegramas de entusiasta felicitación, entre ellos, uno muy expresivo del Ayuntamiento de La Coruña, suscrito por el Alcalde.

El producto neto de esta fiesta pasó a engrosar el fondo de nuestro Sanatorio. Factor esencialísimo y decisivo de un éxito tan culminante fué el muy digno caballero don Roque Suárez, de la firma A. M. Delfino y Cía. y Gerente General de dicha empresa, hombre de altas iniciativas y de actividad sorprendente, puestas en este caso por entero a contribución de nuestra obra, por lo cual se ha adquirido un título nobilísimo al reconocimiento unánime de nuestra Institución.

Con motivo del acto de entrega del diploma de Socio Honorario y medalla correspondiente a dicho señor Suárez, se celebró en el local social una recepción, con asistencia de todos los miembros de la Junta Directiva, Comisión Sindical, Jurado, Vocales suplentes y otras distinguidas personas españolas y argentinas, ofreciendo el homenaje, en un conceptuoso discurso, el abogado de la Institución, doctor Antonio R. Fraga.

### ANIVERSARIO DE LA FUNDACION DEL CENTRO

Ante el falseamiento que se venía haciendo de la fecha de fundación de nuestra Sociedad en citas y comentarios de toda especie, la Junta Directiva, previa la revisión y control de todos los documentos pertinentes que existen en nuestro Archivo social, acordó dejar oficial y definitivamente proclamada como fecha de fundación de este CENTRO GALLEGO DE BUENOS AIRES, el día 2 de Mayo de 1907, según consta del acta correspondiente, considerándose en lo sucesivo ese día como el aniversario del advenimiento de nuestra entidad a la vida institucional.

### ARANCELES ESPAÑOLES

A raíz del intenso movimiento surgido en Galicia y en el seno de todas las colectividades gallegas de España y América con motivo del proyectado gravamen impuesto por el gobierno español a la importación del maíz, en perjuicio de los intereses más vitales de nuestra región, nos hemos apresurado a solidarizarnos con las aspiraciones unánimes de nuestro pueblo, enviando un cablegrama al entonces Ministro de Hacienda, don Francisco Cambó, solicitando la derogación de esa medida, y otro al Conde de Bugallal, interesando su gestión y la de todos los parlamentarios gallegos en el mismo sentido.

Por medio de una atenta carta dirigida al Presidente del CENTRO GALLEGO, en respuesta a nuestro cablegrama, el Conde de Bugallal anunciaba su firme propósito de redoblar sus esfuerzos hacia el fin perseguido; y finalmente, en nueva comunicación de 7 de junio último, daba cuenta del feliz coronamiento de nuestras aspiraciones, obtenido mediante la colaboración decidida y eficaz de todos los diputados gallegos.

### RELACIONES SOCIALES

Nuestras relaciones de cordialidad con todas las instituciones hermanas, dentro de la capital, se han acentuado durante el último ejercicio, procurando por nuestra parte fomentarlas secundando todos aquellos actos de solidaridad e iniciativa común que redundaran en mayor provecho y prestigio co-

lectivo. Nos honran muy particularmente con su amistad, fuera de la metrópoli, el Centro Gallego de Avellaneda, Casa de Galicia de Laboulaye, el Centro Gallego de Córdoba, Casa de Galicia de Montevideo, el Centro Gallego de la Habana, el Centro de Galicia de Madrid, el Centro Unión Ibero-Americana, la Real Academia Gallega, así como también los Ateneos y corporaciones regionales más importantes.

También hemos tenido el agrado de recibir este año la visita, en carácter oficial, del señor Presidente del Centro Gallego de Barcelona, don León Rodríguez, quien fué además portador de un atento mensaje de salutación para nuestro Centro, de parte del Centro de Galicia de Madrid y otro de parte de nuestro conterráneo el General Martínez Anido, gobernador civil de Barcelona.

El celebrado escritor gallego, don Antonio Rey Soto, nos honró igualmente con su visita, habiéndosele hecho los honores correspondientes por parte de la Junta Directiva.

Con motivo de la grandiosa manifestación de homenaje al Ejército Español, han asistido el Presidente y el Secretario para acompañar al Embajador de España, señor Marqués de Amposta en ese acto solemne y especialmente invitados con dicho objeto por la Asociación Patriótica Española. Nos hemos adherido igualmente a la conmemoración del 64.º aniversario de esta Sociedad.

Juntamente con el Club Español y otras prestigiosas instituciones, hemos participado en la recepción del homenaje realizado por la colectividad española en honor de los esposos Guerrero-Mendoza, con motivo de la inauguración del teatro Cervantes, en esta capital.

Secundando el proyecto altamente honroso para nuestros prestigios regionales, patrocinado por el señor Embajador de España y a cargo de una Comisión de Damas Argentinas, en el sentido de allegar fondos para erigir en Madrid un monumento a la eximia escritora gallega doña Emilia Pardo Bazán, la Junta Directiva concurrió al festival realizado con tal objeto en el teatro Empire, tomando un palco, cuyo importe de \$ 70.— fué costado particularmente por los miembros de la misma.

Una delegación especial de la Junta asistió, por invitación atenta de la Federación General de Sociedades Italianas, al teatro Coliseo, adhiriéndose al acto allí realizado con motivo del Cinquentenario de Giuseppe Mazzini.

Habiendo sido invitada la Junta a nombrar de su seno un representante para concurrir al puerto, en unión de las distintas sociedades, con objeto de recibir y dar la bienvenida al insigne comediógrafo español don Jacinto Benavente, asistió, en representación del Centro, el Presidente, señor Alfredo Alvarez. También concurrieron a la Dár-

sena varios miembros de la Comisión, a fin de recibir y cumplimentar, a su arribo a esta capital, a nuestra distinguida conterránea Ofelia Nieto, quien tuvo la gentileza de anticiparnos la noticia de su llegada con un radiograma enviado desde el vapor "Tomaso di Savoia" y que fué contestado en el acto por la Presidencia.

Como muestra de adhesión del Centro al patriótico discurso pronunciado por S. M. el Rey don Alfonso, en Barcelona, se envió un cablegrama de felicitación al Soberano, siendo recibida aquí en el acto la respuesta de su agradecimiento, por intermedio del Mayordomo de Palacio, Marqués de Torrecilla.

Queremos, finalmente, dejar constancia de la buena voluntad con que todos los órganos de la prensa local han dado cabida en sus columnas a las diversas manifestaciones de nuestra vida institucional, haciéndose acreedores al reconocimiento de nuestros asociados.

#### HOMENAJE

##### A LA MEMORIA DE DON ANTONIO DELFINO

La forma destacada y singular con que el señor Antonio Delfino, en las postrimerías de su vida, había comenzado a significarse entre los grandes benefactores de nuestra Institución, orientando hacia ella y hacia la colectividad en general todas sus predilecciones, determinó a la Junta Directiva a exteriorizarle nuestra gratitud en nombre del Centro, dedicando a tan esclarecido varón un artístico pergamino, expresamente confeccionado con este objeto.

Durante este intervalo, la muerte inesperada del señor Delfino vino a privarnos de la satisfacción de depositar en sus propias manos la ejecutoria de nuestro reconocimiento, por lo cual una Comisión, encabezada por el Presidente y Secretario, se dirigió posteriormente al local de la empresa que lleva su nombre, haciendo entrega a sus dignos hijos del pergamino de referencia, con su correspondiente marco.

Además, al tenerse conocimiento del deceso, la Junta Directiva se reunió en sesión extraordinaria, y después de enviar una sentida nota de pésame a la familia del extinto, acudió en corporación a velar sus restos mortales, acompañándolos hasta la última morada y depositando sobre su tumba una corona de flores.

#### FARMACIAS

Bajo la fiscalización inmediata de la Comisión de Mutualidad se ha venido proveyendo al regular funcionamiento del servicio de Farmacias autorizadas para despachar recetas a nuestros asociados, subsanando inmediatamente toda deficiencia que haya podido observarse y haciendo extensiva

la autorización a otras que no la poseían. Así, fueron incluidas en la lista respectiva, durante el ejercicio que nos ocupa, la Farmacia del señor Leopoldo Céspedes (Juncal 2002), y la del señor Arturo B. Molina (San Juan 1001).

#### FIESTA DE LA RAZA

Como en años anteriores, nuestra Institución se ha adherido entusiastamente al gran acontecimiento de la Fiesta de la Raza, iluminando el frente social y concurriendo a la procesión cívica realizada ese día.

Además, para el torneo intelectual organizado el 12 de Octubre por "El Diario Español", la Junta Directiva acordó un premio de 10 alfonsinos al mejor trabajo sobre el tema *Acción Mutualista del Centro Gallego de Buenos Aires*, el cual se publicó en el número extraordinario de ese importante órgano colectivo en la fecha mencionada.

#### FIESTAS PATRIAS

Las grandes efemérides argentinas del 25 de Mayo y 9 de Julio, han tenido este año, como siempre, grata repercusión en el seno de nuestra entidad, adhiriéndonos a todas las demostraciones conmemorativas de esos días solemnes, iluminando y embanderando el frente social.

#### BIBLIOTECA SOCIAL

Nuevas e importantes obras han entrado, en el presente ejercicio, a enriquecer nuestra Biblioteca, provenientes de donaciones de varios entusiastas asociados, haciéndose acreedores por este motivo a nuestra gratitud los señores Francisco Pite, Manuel Núñez, Ricardo García, Eulogio Nouche, Rogelio Rodríguez Díaz y Manuel García.

#### INGRESO DE SOCIOS

La potencialidad de nuestra Institución ha adquirido durante el año actual un notable impulso por lo que se refiere al ingreso de nuevos asociados, registrándose en las listas, el día 30 de junio último, hasta el número 27.043.

#### SOCIOS PROPAGANDISTAS

Corresponde el mayor número de socios presentados en este ejercicio a los señores Ramón Ferradás Villar y Victorino Lalín, quienes como siempre no han dado tregua a su entusiasmo y a su cariño en beneficio del Centro.

#### PLEITO DE LA CASA MORENO 1620

Habiendo sido llevada nuestra Sociedad a un pleito ante los tribunales por el propietario de la casa de la calle Moreno 1620, subalquilada a la Policía y en el cual solicitaba dicho señor la rescisión del contrato e indemnización consiguiente, tenemos el agrado de manifestar a la Asamblea que el pleito de referencia ha sido fallado a nuestro favor por la Cámara 2.<sup>a</sup> de lo Civil, la cual rechazó la demanda, no haciendo lugar a la apelación interpuesta.

#### SOCIOS FALLECIDOS

La muerte ha venido a arrebatarnos del seno de nuestra corporación al digno Vocal y Subcontador de la Junta, don José Do Pico. Con tal motivo, ésta, reunida en sesión extraordinaria, acordó, en señal de duelo, entornar las puertas del edificio social y publicar avisos en los diarios invitando a los asociados a concurrir al sepelio. Se envió, además, una corona de flores naturales y una expresiva nota de condolencia a la familia del extinto, asistiendo luego todos los demás miembros de la Junta a velar sus restos y a acompañarlos hasta el momento de la inhumación.

También hemos tenido que lamentar, durante este ejercicio, la desaparición de los siguientes estimados consocios, que han descendido a la tumba:

Señores: Fernando Rama, número 21.758; Angel Araújo, 21.829; Josefa O. de San Gil, 23.534; Dolores R. de Fernández, 18.818; Felipe Baixeros, 21.403; Dolores L. de Vaamonde, 10.759; José A. Vázquez, 15.027; Sara Figueroa Portos, 23.313; Manuel Barreira, 6.496; Marco J. Torres, 21.136; Antonio M. Varela, 22.732; Pedro J. Avellaneda, 21.062; Arturo E. Cerro, 13.584; Concepción F. de Campos, 16.522; Marcial Mirás, 3.210; Emilio Martínez, 1.309; Ramón Fernández, 23.621; Marcial Mosquera, 7.893; Manuel Pite, 16.220; Avelina D. de Castro, 10.378; Manuel Sueiro Casado, 5; César López, 19.046; Manuela C. de Bargas, 18.945; Alejandro Ferreiro, 107; Narciso Suárez Pérez, 15.222; José M. González, 64; Francisca I. de Ares, 11.115; Lidia Couselo, 24.057; Eduardo G. Balado, 6.196; José Rodríguez, 4.983; Higinio Pérez Torres, 14.842; María Rodríguez, 17.574; Estela S. de Alonso, 16.643; Rolando Romanelli, 16.987; Francisca de Ares, 11.115; Ricardo Paredes, 2.349; Manuel Calvelo, 24.023; Vicente Casas, 24.503; Félix Silva, 2.066; Manuel Abal, 15.929; José Rivas, 25.088; Jaime Llanzó, 17.169; Francisco L. Moreira, 26.455; Pura Alvarez, 18.083, y Leonor González, 25.282.

Paz en su tumba, y para sus deudos, la expresión sincera de nuestra condolencia.

**CAMBIOS DE LA JUNTA DIRECTIVA**

El Vocal Suplente, señor Enrique Quintás, pasó a ocupar, en carácter de Vocal Titular en el seno de la Comisión, la vacante producida por el fallecimiento del señor José Do Pico.

Han terminado su mandato en el ejercicio fe- necido los señores José Ma. Alvarez, Pedro Se- greras, Manuel Campos, Vicente Fernández e In- cencio Rodríguez.

También terminaron su mandato los señores Francisco S. Martínez, Manuel Tanoira, José Rego Ruiz, José Do Pico y Casimiro Gómez, pertene- cientes al Consejo de Apelaciones.

Cesan, asimismo, los señores Emilio Plá, Eduar- do López y Casiano Neira, que integran la Comi- sión Sindical.

Corresponde elegir además diez señores socios, que han de substituir a los Vocales Suplentes, de acuerdo con lo que prescriben los Estatutos.

**INFORME DE LA COMISION SINDICAL**

Señores consocios:

Los que suscriben, honrados por la última Asam- blea General Ordinaria como miembros de la Co- misión Sindical, han procedido, de acuerdo con el mandato conferido, a examinar los Libros y Ba- lances relativos a la gestión administrativa del Ejercicio 1921 a 1922, y habiéndolos encontrado de absoluta conformidad con sus respectivos com- probantes, os aconsejan su aprobación.

Buenos Aires, 30 de junio de 1922.

*Emilio Plá — Eduardo López*  
*Casiano Neira*

**DEMOSTRACION DE GRATITUD AL Sr. JULIO DE LA CUESTA**

Con motivo del grandioso festival realizado el 14 de mayo último a bordo del "Cap Polonio", el señor Julio de la Cuesta, director del "Heraldo Gallego" y uno de los primeros fundadores de nues- tra Institución, ha puesto en evidencia una vez más sus entusiasmos y su fervorosa predilección en beneficio de la misma, adjudicándose una parte importantísima en el éxito de esa fiesta memorable.

La Junta Directiva ha hecho suya, en nombre del CENTRO GALLEGO, esta deuda de gratitud co- lectiva hacia tan estimado conterráneo, obsequián- dolo con un artístico reloj de oro, en una de cuyas tapas fué grabada una expresiva dedicatoria, sien- do costeadado particularmente este obsequio por los miembros de la misma Junta.

En sesión del 25 del mes actual, el Presidente señor Alfredo Alvarez, hizo entrega del reloj men- cionado al señor de la Cuesta, en presencia de sus compañeros de Comisión, teniendo todos ellos fra- ses encomiásticas para su labor denodada y perse- verante en pró de los nobles ideales que sustenta nuestra Sociedad.

**Asistencia Médica a domicilio**

Ponemos en conocimiento de nuestros aso- ciados que, por acuerdo de la Junta Directiva, y a partir del 1.º de Octubre próximo, todos los médicos de la Institución que prestan servicio a domicilio, exigirán la presentación del recibo y el carnet correspondiente al socio enfermo a quien van a visitar, sin cuyo requisito no podrán prestarle su asistencia.

**VOCALES DE TURNO** { Antonio Bóo: del 1 al 15  
Benigno Rodriguez: del 16 al 31

**CAMBIOS DE DOMICILIO**

Se ruega a los señores consocios que al cambiar de domicilio, se sirvan avisar inmediatamente a la mesa de Entradas del Centro o a Secretaria, indicando el número de socio, nombre y sus dos apellidos. También deberán hacerlo en la misma forma en toda reclamación que dirijan ya sea a la Junta Directiva, al vocal de turno o a la Mesa de Entradas, para evitar equivocaciones y ser atendidos.

**AVISO**

Se ruega a los señores socios que cuando observen alguna diferencia en los servicios, sociales, la formulen por escrito ante la Junta Directiva, la que está animada del mejor deseo en corregirlas para la buena marcha de la Institución.

## LIQUIDACION DEL PRESUPUESTO - EJERCICIO 1921-22

CÁLCULO DE RECURSOS INGRESOS	CALCULADO	INGRESADO	DIFERENCIA	
			MAS	MENOS
<b>Cuotas de Socios</b>				
Activos .....	145.000.—	137.651.—		7.349.—
Beneficiarios .....	61.000.—	63.236.—	2.236.—	
Protectores .....	910.—	727.—		183.—
<b>Boletín</b>				
Avisos .....	3.900.—	6.536.—	2.636.—	
<b>Diplomas</b>				
Por los que se vendan .....	100.—	1.136.59	1.036.59	
<b>Sanatorio</b>				
Operaciones .....	3.000.—	4.928.19	1.928.19	
Pensiones .....	5.000.—	15.252.31	10.252.31	
	218.910.—	229.467.09	18.089.09	7.532.—
<b>Superávit</b> .....	10.557.09			10.557.09
	229.467.09	229.467.09	18.089.09	18.089.09

EGRESOS	CALCULADO	EGRESADO	DIFERENCIA	
			MAS	MENOS
<b>Administración</b>				
Sueldos personal Administración ..	17.520.—	16.329.65		1.190.35
Comisión Cobranza .....	12.415.—	12.297.51		117.49
Alumbrado y Limpieza .....	2.400.—	3.240.75	840.75	
Útiles de Escritorio .....	1.200.—	1.757.81	557.81	
Boletín Oficial .....	14.520.—	11.255.50		3.264.50
Impresiones .....	2.400.—	2.415.35	15.35	
Muebles y Útiles .....	4.000.—	1.035.25		2.964.75
Biblioteca .....	1.800.—	300.70		1.499.30
Reparaciones e Impuestos .....	1.800.—	1.690.—		110.—
Consultorio Jurídico .....	1.200.—	1.200.—		
<b>Sanatorio</b>				
Sueldos pers. Médico y Servicio ..	9.600.—	10.990.83	1.390.83	
Manutención de enfermos .....	21.600.—	14.293.31		7.306.69
Corriente Elec. y Combustible .....	1.500.—	356.—		1.144.—
Lavado y planchado .....	1.800.—	1.964.70	164.70	
Drogas y Medicamentos .....	8.200.—	3.095.80		5.104.20
Imprevistos .....	5.000.—	102.—		4.898.—
<b>Consultorio</b>				
Sueldos personal Médicos .....	36.660.—	28.330.—		8.330.—
Médicos de Radio .....	20.000.—	11.806.04		8.193.96
Medicamentos .....	30.000.—	21.456.40		8.543.60
Subsidios .....	4.000.—	1.036.—		2.964.—
Servicios Fúnebres .....	3.000.—	1.490.—		1.510.—
Útiles de Consultorios .....	4.000.—	4.809.25	809.25	
Beneficencia .....	5.000.—	191.—		4.809.—
<b>Eventuales</b>				
Egresado por este concepto .....	6.800.—	6.357.40		442.60
	216.415.—	157.801.25	3.778.69	62.392.44
<b>Superávit</b> .....		58.613.75	58.613.75	
	216.415.—	216.415.—	62.392.44	62.392.44

## RESUMEN

Superávit sobre los Ingresos.....	10.557.09
»       »       » Egresos.....	58.613.75
Total del superávit sobre el presupuesto.....	69.170.84
Superávit sobre el cálculo del presupuesto.....	2.495.—
Saldo total de los ingresos sobre los egresos.....	<u>71.665.84</u>

## COMPROBACION

Superávit del Presupuesto.....		71.665.84
Alquiler Casa Moreno 1620.....		2.800.—
Alquiler Casa Belgrano 2171 - 73.....		3.684.—
Carnets.....		2.930.49
Fondos Sanatorio { Suscripción Sanatorio.....	3.146.60	
{ Festival 25 de Julio de 1921.....	3.973.70	
{ Festival vapor Cap Polonio.....	28.414.46	
{ Donaciones.....	1.443.—	
{ Intereses y Descuentos.....	6.540.46	43.518.22
Valorización de los Muebles y Utiles adquiridos.....		4.809.25
»       »       Utiles de Consultorios.....		1.035.25
		<u>130.443.05</u>

## AMORTIZACIONES

Biblioteca 10 %.....	181.56	
Drogas.....	132.15	
Muebles y Utiles 10 %.....	1.781.97	
Utiles de Consultorio 10 %.....	2.228.62	
Cuentas en Gestión — su saldo.....	634.60	4.958.90
		<u>125.484.15</u>

## PRESUPUESTO EJERCICIO 1922 - 23

CONCEPTO		MENSUAL	ANUAL	TOTAL
<b><u>INGRESOS</u></b>				
ARTÍCULO PRIMERO				
INCISO	I — <i>Cuotas de socios</i>			
Item	1 — Activos .....		125.000.—	
Item	2 — Beneficiarios .....		57.200.—	
Item	3 — Protectores .....		700.—	182.900.—
INCISO	II — <i>Boletín</i>			
Item único	— Avisos .....		4.000.—	4.000.—
INCISO	III — <i>Diplomas</i>			
Item único	— Por los que se vendan .....		100.—	100.—
INCISO	IV — <i>Sanatorio</i>			
Item único	— Operaciones y Pensiones .....		10.000.—	10.000.—
	<i>Total de ingresos</i> .....			<u>197.000.—</u>
<b><u>EGRESOS</u></b>				
ARTÍCULO PRIMERO				
INCISO	I — <i>Sueldos, Personal Administración</i>			
Item	1 — Gerente .....	400	4.800.—	
Item	2 — Tenedor de Libros .....	220	2.640.—	
Item	3 — Auxiliar 1º .....	230	2.760.—	
Item	4 — » 2º .....	180	2.160.—	
Item	5 — » 3º .....	140	1.680.—	
Item	6 — » 4º .....	160	1.920.—	
Item	7 — Un Ordenanza Conserge .....	140	1.680.—	
Item	8 — » » .....	55	660.—	
Item	9 — » » .....	100	1.200.—	19.500.—
INCISO	II — <i>Cobradores</i>			
Item único	— Su comisión 6 % sobre lo calculado .....		10.974.—	10.974.—
INCISO	III — <i>Alumbrado y limpieza</i>			
Item	1 — Luz y corriente eléctrica .....	150	1.800.—	
Item	2 — Menage de limpieza .....	50	600.—	2.400.—
INCISO	IV — <i>Útiles de Escritorio</i>			
Item único	— Dos teléfonos franqueo y útiles .....	125	1.500.—	1.500.—
INCISO	V — <i>Boletín Oficial</i>			
Item	1 — Impresión .....	800	9.600.—	
Item	2 — Redacción .....	50	600.—	
Item	3 — Franqueo .....	200	2.400.—	12.600.—
INCISO	VI — <i>Impresiones</i>			
Item único	— Recibos, circulares etc. ....		2.400.—	2.400.—
INCISO	VII — <i>Mobiliario</i>			
Item único	— Reposición, Reparación etc. ....		4.000.—	4.000.—
	<i>Sigue suma</i> .....			<u>53.374.—</u>

CONCEPTO		MENSUAL	ANUAL	TOTAL
<i>Suma anterior</i> .....				53.374.—
INCISO VIII — <b>Biblioteca</b>				
Item único — Suscripción y encuadernaciones .....			1.000.—	1.000.—
INCISO IX — <b>Reparaciones e Impuestos</b>				
Item único — Contribución directa, impuestos municipales, aguas corrientes y refacciones .....	150	1.800.—		1.800.—
INCISO X — <b>Consultorio Jurídico</b>				
Item único —	100	1.200.—		1.200.—
ARTÍCULO SEGUNDO				
INCISO I — <b>Sanatorio, personal médico</b>				
Item 1 — Un médico cirujano y ginecólogo .....	300	3.600.—		
Item 2 — » » interno .....	150	1.800.—		
Item 3 — » practicante .....	50	600.—		
Item 4 — Tres enformeros o enfermeras con comida c/u. \$ 100 .....	300	3.600.—		9.600.—
INCISO II — <b>Personal de servicio y limpieza</b>				
Item 1 — Cocinera .....	70	840.—		
Item 2 — Peón con comida .....	55	660.—		1.500.—
INCISO III — <b>Manutención de enformos</b>				
Item único — Por comestibles .....	1.000	12.000.—		12.000.—
INCISO V — <b>Lavado y planchado</b>				
Item único —	150	1.800.—		1.800.—
INCISO VI — <b>Drogas y medicamentos</b>				
Item único —	350	4.200.—		4.200.—
ARTÍCULO TERCERO				
INCISO I — <b>Personal de consultorio</b>				
Item 1 — Un Director de Cuerpo Médico .....	300	3.600.—		
Item 2 — » Jefe vías uninarias .....	200	2.400.—		
Item 3 — » » piel y sífilis .....	200	2.400.—		
Item 4 — Dos » clínica general c/u. \$ 200 .....	400	4.800.—		
Item 5 — Un » » » de niños .....	200	2.400.—		
Item 6 — » » » » .....	200	2.400.—		
Item 7 — » Médico auxiliar .....	150	1.800.—		
Item 8 — » » Garganta, Nariz y Oídos .....	200	2.400.—		
Item 9 — » » Oftalmología .....	200	2.400.—		
Item 10 — » » Radiología .....	200	2.400.—		
Item 11 — » Cirujano Dentista .....	150	1.800.—		
Item 12 — » Cabo enfermero .....	170	2.040.—		
<i>Sigue suma</i> .....			30.840.—	\$ 86.474.—

CONCEPTO		MENSUAL	ANUAL	TOTAL
<i>Suma anterior</i> .....			30.840.—	86.474.—
Item	13 — Un Enfermero o enfermera.....	140	1.680.—	
Item	14 — » » » .....	120	1.440.—	
Item	15 — » Inspector para enfermos .....	190	2.280.—	
Item	16 — » » » .....	160	1.920.—	38.160.—
INCISO	II — <b>Medicos de Radio</b>			
Item único	—		15.000.—	15.000.—
INCISO	III — <b>Drogas para consultorios</b>			
Item único	—		4.000.—	4.000.—
INCISO	IV — <b>Medicamentos</b>			
Item único	—		30.000.—	30.000.—
INCISO	V — <b>Subsidios</b>			
Item único	—		4.000.—	4.000.—
INCISO	VI — <b>Servicios fúnebres</b>			
Item único	— Artículo 28 de los Estatutos .....		3.000.—	3.000.—
INCISO	VII — <b>Útiles de Consultorio</b>			
Item único	— Reposición y Reparación.....		4.000.—	4.000.—
INCISO	VIII — <b>Beneficencia</b>			
Item único	— Para socorrer a los socios indigentes o cubrir las necesidades de socios enfermos en casos no previstos en los Estatutos .....		5.000.—	5.000.—
<b>ARTÍCULO CUARTO</b>				
INCISO ÚNICO	— <b>Eventuales</b>			
Item	1 — Pensión Murguia.....	50	600.—	
Item	2 — Improvistos .....		5.000.—	
Item	3 — Gastos de carnets, fotografía, útiles .....		1.200.—	6.800.—
				<u>196.434.—</u>

## RESUMEN

Ingresos .....	\$ 197.000.—	
Egresos .....		\$ 196.434.—
Superávit .....		» 566.—
	<u>\$ 197.000.—</u>	<u>\$ 197.000.—</u>

*La Sub - Comisión de Hacienda*

MANUEL CAMPOS

JOSÉ M. ALVAREZ

ANTONIO BÓO

La Comisión Sindical que suscribe no tiene observación que formular al presente Pre supuesto y por tanto considera que debe entrar en vigencia en la forma Estatutaria.

*Buenos Aires, Julio, 19 de 1922.*

EDUARDO LÓPEZ

EMILIO PLÁ

CASIANO NEIRA

## RESULTADOS ECONÓMICOS DEL EJERCICIO 1921 - 1922

DEBE

HABER

CONCEPTO	\$ c/l.	CONCEPTO	\$ c/l.
Biblioteca 10 % rebaja .....	181.56	Alquileres casa Moreno 1620 .....	2.800.—
Beneficencia .....	191.—	Alquileres casa Belgrano 2171/73 ...	3.684.—
Cuentas en gestión .....	634.60	Avisos Boletín .....	6.536.—
Servicios fúnebres.....	1.490.—	Servicio Sanatorio .....	470.69
Subsidios .....	1.036.—	Carnets .....	2.930.49
Impresiones .....	2.415.35	Diplomas .....	1.136.59
Reparaciones e Impuestos.....	1.690.—		
Alumbrado y Limpieza.....	3.240.75	<b>Cuotas de socios:</b>	
Drogas.....	132.15	Activos .....	\$ 137.651.—
Médicos de radio .....	11.806.04	Beneficiarios .....	» 63.236.—
Muebles y Útiles 10 % rebaja.....	1.781.97	Protectores.....	» 727.—
Sueldos personal Administración ..	16.329.65		201.614.—
Consultorio Jurídico.....	1.200.—		
Médicos y personal Sanatorio.....	10.990.83		
Medicamentos.....	21.456.40		
Boletín Oficial .....	11.255.50		
Comisión Cobranza .....	12.297.51		
Sueldos personal Consultorio.....	28.330.—		
Biblioteca Presupuesto .....	300.70		
Eventuales .....	6.357.40		
Útiles de Escritorio.....	1.757.81		
Imprevistos .....	102.—		
Útiles de Consultorio 10 % rebaja ..	2.228.62		
<b>Utilidades Líquidas:</b> .....	81.965.93		
	<u>219.171.77</u>		<u>219.171.77</u>

## FONDOS DE SANATORIO

<b>Suscripción Sanatorio:</b> Cobrado hasta el 30 de Junio de 1922.	\$ 3.146.60
<b>Festival 25 Julio 1921:</b> Utilidades Líquidas .....	» 3.973.70
<b>Festival Vapor Cap Polonio:</b> Utilidades Líquidas .....	» 38.414.46
<b>Donaciones:</b> Recibidas en el Ejercicio .....	» 1.443.—
<b>Intereses y Descuentos:</b> Saldo de esta cuenta.....	» 6.540.46
	<u>\$ 43.518.22</u>

## RESUMEN GENERAL

Superavit del Ejercicio por entradas ordinarias .....	\$ 81.965.93
Superavit del Ejercicio por entradas Extraordinarias.....	» 43.518.22
<b>Resultado total del Ejercicio.....</b>	<u>\$ 125.484.15</u>

## COMPROBACIÓN DE LA COBRANZA DE CUOTAS

Cobrado durante el Ejercicio .....	\$ 203.154.50
A deducir por cuotas 1920/21 .....	» 3.781.50
Saldo que corresponde al Ejercicio 1921/22 .....	\$ 199.373.—
Cuotas a cobrar del presente Ejercicio .....	» 2.241.—
<b>Total cuotas Ejercicio 1921/22 .....</b>	<u>\$ 201.614.—</u>



## BALANCE GENERAL AL 30 DE JUNIO DE 1922

ACTIVO	IMPORTE	PASIVO	IMPORTE
Propiedad Belgrano 2189 .....	\$ 136.077.49	Cuentas a pagar .....	\$ 5.673.90
Bienes y Raíces .....	» 9.353.—	Servicio Obstetricia .....	» 150.—
Cuotas a cobrar .....	» 2.241.—	Servicio Odontológico .....	» 95.—
Medallas .....	» 162.10	<b>Capital Social</b>	
Diplomas .....	» 859.20	Saldo anterior .....	\$ 160.517.—
Libros en venta .....	» 224.—	Superávit Ejercicio 1921-22 .....	» 81.965.93
Biblioteca .....	» 1.634.10	<b>Fondos de Sanatorio</b>	\$ 242.482.93
Muebles y Útiles .....	» 16.037.72	Saldo anterior .....	» 149.380.70
Útiles de Consultorios .....	» 20.057.58	Superávit Ejercicio .....	» 48.518.22
Drogas .....	» 574.70	Capital Social - Ejercicio 1921-22 .....	\$ 435.381.85
Cuentas a cobrar .....	» 1.198.—		
Depósitos .....	» 140.—		
Alquileres a cobrar .....	» 2.124.—		
Carnets .....	» 99.94		
Casa Belgrano 2171-73 .....	\$ 73.821.20		
Obras » .....	» 1.334.72		
<b>Existencia en efectivo</b>			
Caja .....	\$ 841.59		
Banco de Galicia y Buenos Aires ...	» 101.949.43		
Banco Español del Río de la Plata .	» 72.570.98		
	\$ 175.362.—		
	<u>\$ 441.300.75</u>		<u>\$ 441.300.75</u>

ALFREDO ALVAREZ  
PRESIDENTE

ANTONIO BÓO  
CONTADOR

**CUADRO COMPARATIVO DE LAS ENTRADAS MENSUALES POR CUOTAS DE SOCIOS**  
**EJERCICIOS 1912 AL 1922**

M E S E S	1912-13 \$ c/l.	1913-14 \$ c/l.	1914-15 \$ c/l.	1915-16 \$ c/l.	1916-17 \$ c/l.	1917-18 \$ c/l.	1918-19 \$ c/l.	1919-20 \$ c/l.	1920-21 \$ c/l.	1921-22 \$ c/l.	TOTAL \$ c/l.
Julio .....	1.037.—	4.085.50	5.077.—	5.191.50	5.513.50	5.644.72	7.844.—	9.677.50	12.846.50	17.436.—	74.853.22
Agosto .....	2.238.50	4.510.50	4.850.—	5.327.50	5.515.50	5.789.50	7.883.—	9.187.50	12.950.50	16.504.—	74.755.50
Septiembre .....	2.922.—	4.367.50	5.104.—	5.401.50	5.341.—	5.997.—	7.982.—	9.183.50	12.942.50	16.086.50	75.327.50
Octubre .....	3.344.—	5.367.50	4.971.—	5.132.50	5.481.—	6.222.—	8.387.—	9.899.—	13.213.—	16.148.—	78.165.—
Noviembre .....	2.322.50	5.278.50	4.928.50	5.480.50	5.616.50	6.247.—	8.267.—	9.679.50	13.532.—	16.102.50	78.454.50
Diciembre .....	3.491.—	5.734.—	4.839.—	5.271.50	5.382.50	6.692.28	7.991.50	9.641.50	13.303.50	15.848.50	78.140.78
Enero .....	3.671.50	5.325.—	5.203.50	5.713.—	5.950.—	7.522.50	9.723.—	12.203.—	17.321.50	21.172.—	93.805.—
Febrero .....	3.665.50	5.076.—	4.782.50	5.410.50	5.511.50	6.700.50	8.698.—	11.062.50	13.446.50	16.853.50	81.207.—
Marzo .....	3.753.50	5.400.—	4.944.50	5.407.50	5.631.50	7.042.—	8.398.—	10.673.—	14.098.50	17.656.50	83.004.—
Abril .....	3.797.—	5.402.50	4.996.50	5.345.—	5.608.—	7.042.50	8.970.—	11.170.—	13.886.50	16.761.—	82.970.—
Mayo .....	3.878.50	5.041.—	5.017.50	5.330.—	5.532.—	7.223.—	9.059.—	11.289.50	13.817.50	16.520.—	82.208.50
Junio .....	4.038.—	5.003.—	5.759.—	5.518.—	6.023.—	7.283.50	8.775.—	11.991.—	12.074.—	16.066.—	82.530.55
Totales .....	39.159.—	60.591.—	60.472.50	64.529.—	66.892.—	79.406.50	101.978.50	125.657.50	162.950.50	203.154.50	964.921.50
Promedios mensuales	3.263.—	5.049.—	5.039.—	5.377.—	5.514.—	6.617.—	8.498.50	10.417.45	13.579.20	16.929.54	
Aumento + Disminución—	+ 54 %	— 0.19 %	+ 6.70 %	+ 3.60 %	+ 18.70 %	+ 28.43 %	+ 23.20 %	+ 29.59 %	+ 24.67 %		

## CUADRO DEMOSTRATIVO DE LA COBRANZA DE CUOTAS DE SOCIOS CLASIFICADOS

M E S E S	PROTECTORES		ACTIVOS		ACTIVOS MAYORES		BENEFICIARIOS				Beneficiarios Mayores MUJERES \$ 2.—	IMPORTE TOTAL, \$
	Recibos	m\$1.	HOMBRES		HOMBRES \$ 2.—	NIÑOS \$ 1.—	MUJERES		MUJERES \$ 2.—			
			\$ 1.50	\$ 2.—			\$ 1.50	\$ 2.—				
Julio .....	11	54	1.756.50	10.312		1.112	529.50	3.672		17.436.—		
Agosto .....	7	36	297.—	10.816	250	1.009	84.—	3.882	130	16.504.—		
Setiembre .....	9	42	66.—	10.474	266	1.115	79.50	3.904	140	16.086.50		
Octubre .....	6	24	30.—	10.776	252	1.015	9.—	3.906	136	16.148.—		
Noviembre .....	8	44	46.50	10.652	240	1.057	3.—	3.926	134	16.102.50		
Diciembre .....	7	34	1.50	10.492	282	1.073	—	3.834	132	15.848.50		
Enero .....	14	358	12.—	14.280	494	1.241	3.—	4.538	246	21.172.—		
Febrero .....	6	29	19.50	11.244	262	1.126	15.—	4.016	142	16.853.50		
Marzo .....	6	29	4.50	11.862	246	1.135	—	4.228	152	17.656.50		
Abril .....	7	34	3.—	11.072	328	1.080	—	4.080	164	16.761.—		
Mayo .....	6	29	18.—	10.894	254	1.103	—	4.058	164	16.520.—		
Junio .....	5	26	—	10.480	296	1.078	—	4.020	166	16.066.—		
Total .....	92	739	2.254.50	133.354	3.170	13.144	723.—	48.064	1.706	203.154.50		

## BALANCE DE RECIBOS EJERCICIO 1921 - 1922

CONCEPTO	Protectores		ACTIVOS		BENEFICIARIOS			IMPORTE TOTAL \$ c/l.
	Recibos de:		Recibos de:					
	\$ 1.50	\$ 2.-	\$ 1.-	\$ 1.50	\$ 2.-			
<b><u>Cobrados:</u></b>								
Ejercicio 1921-22.....	1.503	68.262	13.144	482	24.885		202.415.50	—
Protectores Ejercicio 1921-22 .....	—	—	—	—	—		739. —	203.154.50
<b><u>Devueltos:</u></b>								
Por Bajas.....	506	3.392	656	191	1.469		11.440.50	—
Por anulados .....	1	260	10	—	51		633.50	12.074. —
<b><u>En poder de los cobradores:</u></b>								
A cobrar Ejercicio 1921-22 .....	—	774	126	—	282		2.238	—
* > Protectores 1921-22.....	—	—	—	—	—		3. —	2.241. —
Total.....	2.010	72.688	13.936	673	26.687		—	217.469.50
Existencia 30 Junio 1922.....	—	54.260	15.160	—	28.442		—	180.564. —
Total de RECIBOS EMITIDOS.....	2.010	126.948	29.096	673	55.129		—	398.033.50

## CONSULTORIO CENTRAL

## SOCIOS ENFERMOS ASISTIDOS DURANTE EL EJERCICIO 1921 - 1922

MESES	Doctor Barrio	Doctor Salleras	Doctor Mare	Doctor Soto	Doctor Marengo	Doctor Candia	Doctor Tesone	Doctor Prota	Doctor Briz	Doctor F. Castro	Doctor Subiza	TOTALES
AÑO 1921												
Julio.....	260	181	350	129	51	115	82	—	376	63	83	1.690
Agosto.....	356	253	237	137	65	147	110	—	332	100	108	1.845
Septiembre.....	504	213	277	234	84	121	—	127	593	83	—	2.236
Octubre.....	390	198	190	193	80	135	—	115	467	101	—	1.869
Noviembre.....	402	156	207	218	86	187	—	108	400	108	—	1.872
Diciembre.....	336	121	184	194	122	155	—	108	394	70	—	1.684
AÑO 1922												
Enero.....	321	146	245	223	125	185	—	115	315	124	—	1.799
Febrero.....	285	175	215	176	103	127	—	87	313	105	—	1.586
Marzo.....	338	154	271	191	100	178	120	—	285	99	—	1.736
Abril.....	357	138	300	207	85	205	124	—	343	89	—	1.848
Mayo.....	384	127	290	203	96	116	153	10	297	106	—	1.782
Junio.....	332	130	240	188	125	157	161	32	322	90	—	1.777
	4.265	1.992	3.006	2.293	1.122	1.828	750	702	4.437	1.138	191	21.724

## OTROS SERVICIOS PRESTADOS DURANTE EL EJERCICIO 1921 - 1922

MESES	OPERACIONES			DENTISTA	RAYOS X	JURIDICO	ANALISIS	PARTOS	CURACIONES	TOTALES
	Doctor Marengo	Doctor Salleras	Doctores Tesone y Prota	Doctores Warslawsky y M. Perez G.	Doctores Moner y Madrazo	Doctor Antonio R. de Fraga	Doctores Correas y Laplace	Varias	Varias	
AÑO 1921										
Julio.....	7	—	—	83	5	10	22	6	851	984
Agosto.....	7	—	—	119	7	25	11	9	1.409	1.587
Septiembre.....	26	—	7	155	3	13	23	7	1.870	2.104
Octubre.....	11	—	—	162	5	37	16	4	1.737	1.972
Noviembre.....	15	—	—	193	3	33	14	5	1.501	1.764
Diciembre.....	12	1	—	211	2	31	14	4	1.383	1.658
AÑO 1922										
Enero.....	18	—	29	233	—	19	20	2	1.836	2.157
Febrero.....	19	—	4	185	23	12	25	3	1.531	1.802
Marzo.....	16	—	—	181	21	20	24	1	1.360	1.623
Abril.....	17	3	12	136	15	27	21	2	1.144	1.377
Mayo.....	15	—	19	152	13	17	13	7	1.110	1.346
Junio.....	18	—	5	138	25	13	27	3	1.281	1.510
	181	4	76	1.948	122	257	230	53	17.013	19.884



## INFORMÉ del Dr. FERNÁNDEZ CASTRO

Buenos Aires, Agosto 22 - 1922.

Al Señor Director del Consultorio del **Centro Gallego**.

Doctor Avelino Barrio.  
Presenté

Me es grato elevar a Vd. la estadística del Consultorio a mi cargo, correspondiente al ejercicio: 1° de Julio de 1921 a 30 de Junio de 1922. Saluda a Vd. con la mayor consideración.

*A. Fernandez Castro*

### DIAGNÓSTICOS

#### Aparato lagrimal

Epífora .....	6
Dacriocistitis .....	6

#### Párpados

Blefaritis ciliar .....	24
Chaloción .....	13
Papiloma .....	2
Orzuelo .....	19
Ateroma .....	3
Concreciones calcáreas .....	2
Triquiiasis .....	2
Entropión .....	1
Herida incisa .....	1
Edema .....	2

#### Músculos nerviosos

Estrabismo convergente .....	4
Estrabismo divergente .....	3
Nistagmus .....	1

#### Conjuntiva

Bléfaro conjuntivitis .....	5
Conjuntivitis catarral .....	86
Conjuntivitis flictenular .....	7
Conjuntivitis granulosa .....	2
Conjuntivitis folicular .....	1
Conjuntivitis purulenta .....	1
Conjuntivitis traumática .....	1
Hemorragia subconjuntival .....	6
Pingüecula .....	2
Pterigion .....	2

#### Iris y procesos ciliares

Iritis e iridociclitis .....	6
Anisocoria .....	2
Coloboma congénito del iris .....	2

#### Cornea

Nubéculas .....	12
Ulceras .....	4
Cuerpos extraños .....	13
Leucoma adherente .....	1
Keratitis degenerativa .....	2
Herida penetrante .....	2
Pannus .....	1

#### Vítreo

Copos en el vítreo .....	2
Moscas volantes .....	2

#### Nervio optico

Fibras de mielina .....	1
-------------------------	---

#### Retina

Retinitis albumórica .....	1
Retinitis diseminada .....	1
Desprendimiento .....	1

#### Refracción y acomodación

Hipermetropía .....	28
Miopía .....	12
Astigmatismo hipermetrópico .....	106
» » compuesto .....	82
Astigmatismo miópico .....	4
» » compuesto .....	19
» » mixto .....	9
Presbicia .....	29

#### Cristalino

Catarata senil .....	3
» traumática .....	2
» polar anterior .....	1
Ofaquia .....	1

#### Totalidad del ojo

Anoftalmía .....	1
Microftalmia .....	1
—————	
Enfermos vistos .....	1138
» Nuevos .....	474
Extracciones de cuerpos extraños .....	13
Operaciones .....	23

**PIDA**  
**CINZANO**  
**VERMOUTH**

**LA TOS**  
ES UNA ENEMIGA PELIGROSA  
LAS  
PASTILLAS DEL Dr. ANDREU  
LA DETIENEN  
LA REDUCEN Y LA ANIQUILAN

**MOVIMIENTO DE CONSULTORIOS**  
DESDE EL 21 DE JULIO AL 20 DE AGOSTO DE 1922

**OIDO, NARIZ Y GARGANTA**

Servicio del Dr. P. TESONE

**CONSULTAS:** Todos los días hábiles de 17 a 18

**OPERACIONES:** Sábado de 9 a 10

CONSULTAS: 270

**OPERACIONES**

DIAGNOSTICO	TRATAMIENTO
Rinitis Hipertrófica .....	<i>Galvano Cauterización</i>
Pólipos nasales .....	<i>Extirpación</i>
Vegetaciones adenoideas .....	<i>Adenotomía</i>
Hipertrófia de amígdalas.....	<i>Amigdalatomía</i>
Vegetaciones adenoideas .....	<i>Adenotomía</i>
Hipertrófia de amígdalas.....	<i>Amigdalatomía</i>
Rinitis Hipertrófica .....	<i>Galvano Cauterización</i>
Vegetaciones Adenoideas.....	<i>Adenotomía</i>
Hipertrofia de Amígdalas .....	<i>Amigdalatomía</i>
Rinitis Hipertrófica .....	<i>Galvano Cauterización</i>
Rinitis Hipertrófica .....	<i>Turbinotomía</i>
Vegetaciones adenoideas .....	<i>Adenotomía</i>
Hipertrofia de Amígdalas .....	<i>Amigdalatomía</i>
Papiloma de la laringe.....	<i>Extirpación</i>
Mixomas fosas nasales .....	<i>Extirpación</i>
Pólipo del oído .....	<i>Extirpación</i>
Rinitis Hipertrófica .....	<i>Galvano Cauterización</i>
Efistaxis .....	<i>Galvano Cauterización</i>
Papiloma del velo del paladar	<i>Extirpación</i>
Pólipo de la laringe.....	<i>Extracción</i>
Rinitis Hipertrófica .....	<i>Galvano Cauterización</i>
Amigdalitis Criptica Hipertrófica .....	<i>Amigdalatomía total</i>
Hipertrófia amígdalas .....	<i>Amigdalatomía</i>
Vegetaciones adenoideas.....	<i>Adenotomía</i>
Mixomas fosas nasales .....	<i>Extracción</i>
Pólipo del oído .....	<i>Extracción</i>
Sinequias cornete inferior a tabique .....	<i>Exsición</i>
Rinitis hipertrófica mixomatosa .....	<i>Turbinotomía</i>
Lipoma laringeo .....	<i>Extracción</i>

**CIRUGIA Y GINECOLOGIA**

Servicio del Dr. JULIO E. MARENCO

**CONSULTAS:** Lunes, Miércoles y Viernes de 11 a 12.

**OPERACIONES:** Lunes, Miércoles y Viernes.

**CURACIONES:** Todos los días de 8 a 12.

CURACIONES: 727

CONSULTAS: 104

**OPERACIONES**

DIAGNÓSTICO	TRATAMIENTO
Apendicitis .....	<i>Apendicectomía</i>
Hernia Crural .....	<i>Cura radical</i>
Apendicitis .....	<i>Apendicectomía</i>
Desgarradura del periné.....	<i>Colpo-perineorraquia</i>
Embarazo tubario y hematosalping derecha .....	<i>Laparatomía y drenaje</i>
Estenosis.....	<i>Estomatoplastia</i>
Metritis .....	<i>Raspaje</i>
Apendicitis .....	<i>Apendicectomía</i>
Ovaritis poliquística derecha..	<i>Ovariectomía parcial</i>
Apendicitis .....	<i>Apendicectomía</i>
Abceso perinefrítico .....	<i>Incisión y drenaje</i>
Várices .....	<i>Ligadura y resección de la suvena</i>
Metritis .....	<i>Raspaje</i>
Adenitis bacilosa cervical .....	<i>Extirpación de ganglios</i>
Apendicitis .....	<i>Apendicectomía</i>
Adenitis bacilosa inguinal.....	<i>Extirpación de Ganglios</i>
Várices .....	<i>Ligadura y resección de la suvena</i>

**ENFERMEDADES DE LA PIEL**

Servicio del Dr. GANDIA

**CONSULTAS:** Todos los días de 8 a 9

**LUNES** de 12.30 a 13.30

CONSULTAS: 201

**CIRUGIA DE ENFERMEDADES GÉNITO-URINARIAS**

Servicio del Dr. JUAN SALLERAS

**CONSULTAS:** Lunes, Miércoles y Viernes de las 18 a las 19.

**OPERACIONES:** Martes, Jueves y Sábado.

**CURACIONES:** Todos los días de 18 a las 19

CONSULTAS: 185

CURACIONES: 598

## CLINICA MEDICA

Servicio del Dr. MARE

CONSULTAS: Todos los días hábiles de 10 a 11

CONSULTAS: 276

## CLINICA MEDICA

Servicio del Dr. AVELINO BARRIO

CONSULTAS: Todos los días hábiles de 11 a 12

CONSULTAS: 370

## CLINICA MEDICA

Servicio del Dr. M. PROTA

CONSULTAS: Martes, Jueves y Sabados de 19 a 20

CONSULTAS: 49

## NIÑOS

Servicio del Dr. M. SOTO

CONSULTAS: Todos los días de 9 a 10

CONSULTAS: 205

## RAYOS X

Servicio del Dr. MADRAZO

CONSULTAS: Todos los días de 17 a 18

EXAMINADOS 9

## OCULISTA

Servicio del Dr. FERNÁNDEZ CASTRO

CONSULTAS: Todos los días de 18 a 19

CONSULTAS: 114

## CLINICA MEDICA

Servicio del Médico Interno Dr. E. BRIZ

CONSULTAS: Todos los días de 16 a 17

CONSULTAS: 346

## DENTISTA

SERVICIO ATENDIDO POR EL

Dr. M. PÉREZ GUTIÉRREZ

CONSULTAS: Todos los días de 8.30 a 9.30

CONSULTAS: 26

EXTRACCIONES: 54

MEDICACIONES: 24

CURACIONES: 59

JURÍDICO.....	20
PARTERAS .....	3
ANÁLISIS VARIOS.....	28
CURACIONES.....	1325
CONSULTAS .....	2079
OPERACIONES .....	41
SERVICIO ODONTOLÓGICO....	163

TOTAL de socios atendidos. 3659

## COMPOSICIÓN ACTUAL DE LA JUNTA DIRECTIVA

Presidente .....	Sr. ALFREDO ALVAREZ
Vicepresidente .....	» JOSÉ M. ALVAREZ
Secretario .....	» JOSÉ M. ASOREY
Prosecretario.....	» INOCENCIO RODRÍGUEZ
Tesorero .....	» MANUEL CAMPOS
Protesorero .....	» SERAFIN RODRÍGUEZ ARIAS
Contador.....	» ANTONIO BÓO
Subcontador .....	» EUSEBIO DÁVILA
Bibliotecario .....	» MANUEL L. LEMOS
Vocales .....	» FRANCISCO MIRANDA
» .....	» PEDRO SAGRERAS
» .....	» VICENTE FERNANDEZ
» .....	» JOSÉ F. FERNÁNDEZ
» .....	» BENIGNO RODRÍGUEZ
» .....	» ENRIQUE QUINTÁS

## SUPLENTE S

Sres. José Gregorio, José Mouriño, Vicente Couto, Joaquín Paz, Jesús Barreiro, Juan Lafuente Fernández, Francisco González, Jesús Fernández y Serafín Recioy.

## COMISIÓN SINDICAL

Sres. Emilio Plá, Eduardo López y Casiano Neira.

## JURADO

Sres. Roque Ferreiro, Laureano Alonso Pérez, Juan G. Molina, Ramón Cabezas, Francisco García Olano, Manuel Tanoira, José Rego Ruiz, Francisco S. Martínez, Enrique González, Francisco Miguens Rey y Ramón Ferradás Villar.

**FERNET - BRANCA**  
= PROLONGA LA VIDA =

**FERNET - BRANCA**  
= PROLONGA LA VIDA =

## GUIA DE SOCIOS

### MEDICOS

#### Doctor Barrio

Consultas de 14 a 17  
todos los días

TALCAHUANO 1205

#### Dr. Gandía, P. Teodoro

De 14 a 16

CHARCAS 1743

#### Dr. Mare, Antonio

De 14 a 17

PASCO 854

#### Dr. Salleras, Juan

De 14 a 16

CALLAO 67

#### Dr. Fernández Castro, A.

Enfermedades de los ojos  
Anteojos

Consultas de 14 a 16

DEFENSA 691

#### Dr. M. Pérez Gutiérrez

Dentista

Consultas de 14 a 18

MAIPÚ 618

### FERRETERIAS

Bazar "EL TIGRE" de Fco. Miranda

RIVADAVIA 2640

## A RETRATARSE

A la Sociedad Artística - C. Pellegrini 282

Regalamos peinados y un retrato grande con pasepartout en docena de retratos. El regalo es valioso. Postales finas \$ 4 la docena. Retratos a lápiz tenemos desde \$ 15. Retratos para carnet 2 por \$ 1.

SOLICITESE HOY MISMO

## GINEBRA BOLS

VINOS PRIORATO Y SECO

"M. PLANDELLORENS"

Importadores: MOSS & Cía.

1582 - VICTORIA - 1582

### JOYERIA

## BASCOY y RECIOY

Avenida de Mayo 1106

Establecimiento Gráfico J. ESTRACH

Impresiones en General

U. T. 2209, B. Orden

HUMBERTO 1.º 966, Bs As.

Sastrería y Artículos para Hombres

## ENRIQUE QUINTÁS

SAN JUAN 2245

## T. PREMOLI

FAJAS - CORSES - PORTASENOS - BRACUEROS  
PARA OPERADOS DE HERNIA

Especialidad en fajas de recetas  
médicas. Se hacen corsés con arreglo  
a los últimos modelos de París.

Se atienden pedidos por teléfono

FAJAS EN 24 HORAS

A los socios del CENTRO GALLEGO se les  
descuenta el 15 %

MEJICO 3993 U. T. 5213, Mitre

**GRANDES CASAS**

— DE —

**CALZADOS**

Casa Matriz:

Sucursal N.º 1

**ENTRE RIOS 336 ENTRE RIOS 785**

C. T. 1431, Central

C. T. 1429, Central

— **SURTIDO COMPLETO** —  
**EN EL RAMO DE ZAPATERÍA**

Los socios del «Centro Gallego», presentando su  
 recibo, tendrán el **10 %** de descuento.

**“LA FLORIDA”****PLANTAS Y FLORES NATURALES****MIGUEL FARIÑA**

MAIPÚ 542 - 548 U. T. 5506, Avda.

Especialidad en  
 Cestos de Flores, Adornos de Mesa,  
 Ramos, Coronas Fúnebres, etc., etc.

Trabajo exquisitamente artístico

Establecimiento propio de floricultura

EN FLORIDA, F. C. C. A.

Casa muy recomendable por su seriedad y buen  
 gusto, especialmente para la colectividad gallega.  
 Los socios del “Centro Gallego” tendrán un  
 precio especial.

**B. CÁMERA****GRAN SASTRERIA**

Casa especial en Artículos  
 para Hombres

**TRIUNFO DEL ARTE**

Quereis vestir a la última  
 creación y a mitad de precio?

**Bolivar esq. Méjico**

NO CONFUNDIR CASA

**B. CÁMERA**

Sastre de Moda

**CASA MIRÁS**

**SERVICIO FÚNEBRE, AUTOMÓVILES**  
 — Y CARRUAJES DE REMISE —

Cualquiera que sea su presupuesto en-  
 contrará en esta casa lo que Vd. busca

**BALCARCE Y ALSINA**

U. T. 879 y 815, Avenida  
 Coop. Telef. 3412, Central

**CALLAO Y CÓRDOBA**

U. T. 6500 y 6501, Juncal

# CIGARRERIA POR MAYOR Y MENOR

DE

FRANCISCO BLANCO



Agente de las conocidas  
marcas de Cigarros:

“LA EMINENCIA” - “LA RENTA” y “RIO”

CERRITO 1015

Coop. Telef. 850, Central

BUENOS AIRES

## COLCHONERIA HISPANO-ARGENTINA de **MANUEL PÉREZ**

Venta de camas de hierro y colchones de lana y elásticos tapizados, lanas, cotines, cerdas, plumasy paina. — Se hace todo trabajo del ramo y se trabaja a domicilio. — Precios módicos.

ALSINA 1336

U. Telef. 259, Rivadavia

BUENOS AIRES

## “GALICIA Y RIO DE LA PLATA”

COMPAÑÍA DE SEGUROS

CANGALLO 301 -- BUENOS AIRES

(EDIFICIO PROPIO)

UNIÓN TELEFÓNICA 4916, Avenida

CAPITAL AUTORIZADO .....	\$ 1.000.000.—
CAPITAL REALIZADO.....	» 500.000.—
RESERVAS AL 30 DE JUNIO DE 1921 .....	» 563.743.55

No efectúe sus seguros contra incendios sin consultar previamente las primas y condiciones que ofrece esta Compañía.

**ADOLFO CALZETTA**  
GERENTE

## Ortopedia GIRON



La ideal faja **Giron** especial para embarazo y operada, patentada por el S. G. de la Nación.

### CORSÉS DE GRAN LUJO

Faja para apendicitis, riñon flotante, abdominales y umbilicales

Faja hipogástrica para dilatación de estómago

Bragueros, espalderas medias para varices

Se atienden recetas médicas y pedidos para la campaña

A todo socio se le hace el 10 % de descuento.

### ESPECIALIDAD EN MEDIDAS

Fajista de Hospitales y Sanatorios

U. T. 186, Lib. **ENTRE RIOS 367** BUENOS AIRES

## INSTITUTO LACROZE

GRANDES Instalaciones de Baños, Gimnasia Sueca y Electricidad Médica para el tratamiento de las enfermedades por los Agentes Naturales, bajo dirección médica permanente.

Bmé. MITRE 1374

### TARIFA DE BAÑOS

	Al Público	Al Socio
Turco Romanos .....	\$ 1.70	\$ 1.20
Higiénicos .....	> 1.30	> 1.—
Medicinales .....	> 2.20	> 1.60
Masajes .....	> 1.70	> 1.20

### SERVICIOS ODONTOLÓGICOS

La Junta Directiva velando por el interés de sus socios, ha resuelto ampliar los servicios del Consultorio Odontológico con arrego a la siguiente tarifa:

Obturaciones en pasta .....	\$ 2.—
Obturaciones de platino .....	> 3.—
Composturas simples .....	> 2.—
Prótesis, cada pieza .....	> 5.—
Ganchos de oro .....	> 2.50
Limpieza de la dentadura .....	> 3.—

Los pagos se abonan por anticipado en la Caja Social.

Solicite su orden para que su medicamento lo despache la

## FARMACIA Y DROGUERÍA "LOPEZ"

### LOPEZ HERMANOS

FARMACÉUTICOS

2000 - BELGRANO - 2000

U. TELEF. 2454, Libertad

Se hacen precios especiales a los socios del «Centro Gallego» y es la más cerca de su Sanatorio - Hospital

**PUREZA GARANTIDA DE TODO MEDICAMENTO**

**GRANDES ALMACENES TIENDA SAN JUAN.**  
*Importante establecimiento de CONFECCIONES, y demás prendas de vestir como igualmente de artículos para confort del hogar, íntimamente relacionado con los más destacados centros de la moda, de los que directamente importa lo más selecto de sus respectivas producciones.*



# SERVICIO MÉDICO

CONSULTORIO CENTRAL — Director: **Dr. Avelino Barrio**  
 Jefe de Cirujía general y Ginecología: **Dr. Julio Eduardo Marengo**

**Dr. P. T. Gandía** .... — Piel y Sífilis  
 » **Mario Soto** ..... — Niños y Clínica médica  
 » **Antonio Mare** ... — Clínica Médica  
 » **Ernesto Briz** .... — Clínica Médica  
 » **V. D. Madrazo** ... — Rayos X

**Dr. Juan Salleras** .... — Cirujía y vías urinarias  
 » **Pedro Tesone**.... — Garganta, nariz y oído  
 » **A. F. Castro** .... — Oculista  
 » **Ernesto Briz**.... — Médico interno  
 » **Miguel Protá** .... — Clínica Médica

## HORARIO

LUNES		MARTES		MIÉRCOLES		JUEVES		VIERNES		SABADO	
Horario	Doctores	Horario	Doctores	Horario	Doctores	Horario	Doctores	Horario	Doctores	Horario	Doctores
9 a 10	Soto	8 a 9	Gandía	8 a 9	Gandía	8 a 9	Gandía	8 a 9	Gandía	8 a 9	Gandía
1 a 11	Mare	9 a 10	Soto	9 a 10	Soto	9 a 10	Soto	9 a 10	Soto	9 a 10	Soto
11 a 12	A. Barrio	10 a 11	Mare	10 a 11	Mare	10 a 11	Mare	10 a 11	Mare	9 a 10	Tesone
11 a 12	Marengo	11 a 12	A. Barrio	11 a 12	A. Barrio	11 a 12	A. Barrio	11 a 12	A. Barrio		
12.30 a 13.30	Gandía	16 a 17	Briz	11 a 12	Marengo	16 a 17	Briz	11 a 12	Marengo	Operaciones	
16 a 17	B iz	17 a 18	Tesone	16 a 17	Briz	17 a 18	Tesone	16 a 17	Briz	10 a 11	Mare
17 a 18	Tesone	18 a 19	Madrazo	17 a 18	Tesone	18 a 19	F. Castro	17 a 18	Tesone	11 a 12	A. Barrio
18 a 19	F. Castro	18 a 19	F. Castro	18 a 19	F. Castro	18 a 19	Madrazo	18 a 19	F. Castro	16 a 17	Briz
18 a 19	Madrazo	19 a 20	Protá	Operaciones		19 a 20	Protá	18 a 19	Madrazo	18 a 19	F. Castro
18 a 19	Salleras			18 a 19	Madrazo			18 a 19	Salleras	18 a 19	Madrazo
				18 a 19	Salleras					19 a 20	Protá

Dentista: **Dr. M. Pérez Gutiérrez** — Todos los días, de 8.30 a 9.30 horas

## FARMACIAS AUTORIZADAS PARA DESPACHAR RECETAS

<b>Nuevo Mundo</b> ..... — Alsina y Salta	<b>Camilo Araujo</b> ..... — Paraguay 4201
<b>Ernesto Robotti</b> ..... — Bdo. de Irigoyen y Moreno	<b>Angei J. Arqueros</b> ..... — Charcas 1000
<b>Cánovas Hnos.</b> ..... — San Juan 4001	<b>L. A. Céspedes</b> ..... — Juncaal 2002
« <b>Pirovano</b> »..... — Chile 1600 esq. Cevallos	<b>Eusebio Nuñez</b> ..... — Charcas y Laprida
<b>Bernardo Ducombs</b> ..... — Honduras 3702 esq. S. Carnot	<b>Benito Pinal</b> ..... — Patricios 933
<b>A. Calandra</b> ..... — San Juan esq. Chacabuco	<b>Francisco Naranjo</b> ..... — Vieytes y Australia
<b>Moreno</b> ..... — Moreno 1300	<b>Santiago Torres</b> ..... — Rivera 1513
<b>López Hnos.</b> ..... — Belgrano 2000	<b>Manuel Verde</b> ..... — Cangallo 2200
« <b>Pueyrredón</b> »..... — Pueyrredón y Viamonte	<b>Leonardo Siniscalco</b> ..... — Victoria 3702
« <b>La Sirena</b> »..... — Chacabuco 902	<b>Salinas</b> ..... — P. Goyena 99 esq. Senillosa
<b>Imperial</b> ..... — Carlos Pellegrini 86	<b>Vallebella</b> ..... — Brasil 1401
<b>Bures</b> ..... — Lima y Méjico	<b>S. Luis</b> ..... — Paraguay esq. Gallo
« <b>Unión</b> »..... — Caseros 1000	<b>Ramírez</b> ..... — Brasil 1162
<b>Arturo Abriani</b> ..... — Brasil esq. Rioja	<b>Fénix</b> ..... — Independencia 3402
<b>Morteo</b> ..... — Rioja 525	« <b>Rivadavia</b> »..... — Rivadavia 9502
<b>Santa Rosa</b> ..... — Venezuela 1502	<b>M. Estévez</b> ..... — Bernardo de Irigoyen 800
<b>Donato González</b> ..... — Rivadavia 5400	<b>A. Valverde</b> ..... — Rivadavia 6234
<b>Manuel Maiztegui</b> ..... — Rivadavia 10728	<b>Iñurrigarro y Miramón</b> ..... — Callao 265
<b>E. Rioja Funes</b> ..... — Chacabuco 22	<b>Arturo D. Molina</b> ..... — B. de Irigoyen esq. San Juan
<b>Oyhenart</b> ..... — Rivadavia 8701	<b>Schivo</b> ..... — Rivadavia 2601

## DEPENDENCIAS

GERENCIA {	Días hábiles de 8 a 19 horas.	SALÓN DE LECTURA {	Todos los días
	Feridos de 9 a 19 horas		de 9 a 19 horas

## SERVICIOS ESPECIALES

Consultorio Jurídico  
**Dr. Antonio R. de Fraga** - Maipú 231  
 Todos los días, de 18 a 19 horas

Servicios Fúnebres  
**Mirás Hnos.** — Balcarce 212

## PARTERAS

**Sra. Herminia M. de Colosimo** — Bocayuva 1220  
 » **Rosa D. de Caligüre** .... — Pueyrredón 457  
 » **Perfecta Q. de Repetto**.... — Tucumán 2866  
 » **María B. de Radice**..... — Perú 1772  
 « **M. Rosa S. de Guerrero** — Espinosa 533  
 » **Carmen M. de Martínez** — Pavón 1721  
 » **Dolores Serra de Planas** — Solís 1146  
 » **Sara A. de Vagner**..... — Montevideo 481  
 » **Aurelia P. de Paz**..... — San José 1171  
**Sta. Amable Sian**..... — Rivadavia 2680  
 » **Fernanda Roberto**..... — Belgrano 2351

NOTA Para hacer uso de cualquiera de estos servicios es indispensable retirar de la Gerencia la orden correspondiente.

## SERVICIO MÉDICO A DOMICILIO

**Dr. Juan E. Vales** ..... — C. Pellegrini 715  
 » **Miguel Protá** ..... — Garay 3580  
 » **Máximo Labari** ..... — Cochabamba 946  
 » **Juan Badaracco** ..... — Belgrano 3630

**Dr. Benon Reinecke** ..... — Rivadavia 8375  
 » **Luis Carranza** ..... — Güemes 3524  
 » **Romeo A. Mare**..... — Cangallo 2606

## ANÁLISIS CLÍNICOS

Atendido por los **Dres. Correa y S. Laplacette**, Calle Tucumán 669

# BANCO ESPAÑOL DEL RIO DE LA PLATA

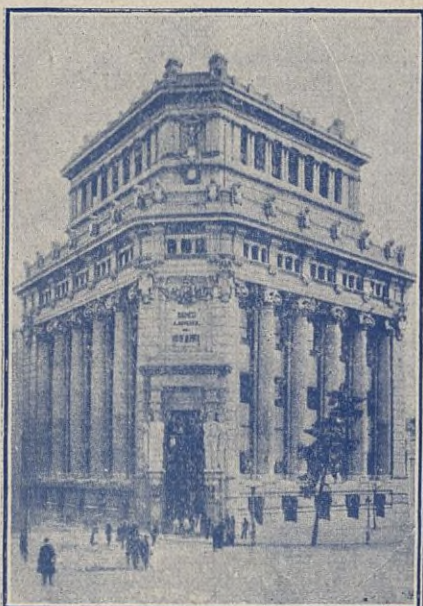

Edificio de la Sucursal en Madrid

CASA MATRIZ:

RECONQUISTA 200

BUENOS AIRES

---

Capital suscrito . . . . .	\$	100.000.000.—
Capital realizado . . . . .	»	98.916.840.—
Fondo de reserva . . . . .	»	49.588.211.86
Depósitos . . . . .	»	524.155.246.52

---

## ABONA

En cuenta corriente . . . . .	1	%		A plazo fijo de 90 días	3	%
A plazo fijo de 30 días	1 1/2	»		» » » » 6 meses	4	»
» » » » 60	2	»		A mayor plazo . . . . .	convencional	

En caja de ahorros, desde 10 hasta 20.000 pesos m/n. después de 60 días 4 %

Anticipos en cuentas corrientes, descuentos y operaciones bancarias en general.

El Banco Español del Río de la Plata con su extensa red de sucursales en la República Argentina y en el Extranjero, está en excelentes condiciones para atender a su clientela en toda clase de iniciativas que favorezcan el intercambio con el exterior y contribuyan al desarrollo de los negocios en el país

**JOAQUIN HERRANDIS**

GERENTE GENERAL

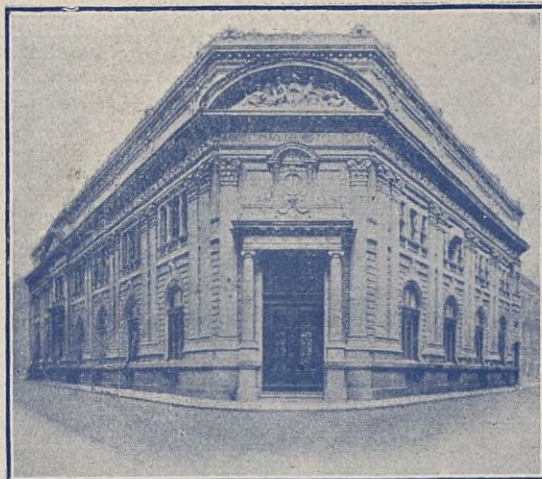

Casa Matriz (Buenos Aires)

# BANCO DE GALICIA Y BUENOS AIRES

FUNDADO EN 1905

Casa Matriz: CANGALLO 445

## SUCURSALES

Rivadavia 2828

San Juan 3101

Corrientes 3220

Entre Ríos 200

Rivadavia 3860

Mitre 300 (Avellaneda)

Deposite sus economías en la CAJA DE AHORROS del BANCO DE GALICIA Y BUENOS AIRES, al interés de 5 % capitalizable cada tres meses y el Banco ayudará a Vd. a formar su porvenir haciendo producir SU PEQUEÑO CAPITAL



El Banco vende giros al cambio más favorable sobre todos los pueblos de España, los que son pagados a presentación.

**LUIS POMIRÓ**

GERENTE

# CORSETERÍA "LA HERMOSURA"

FUNDADA EN 1888

Bdo. de IRIGOYEN 571

U. T. 1275, Rivad.

BUENOS AIRES

Señoras: ¿Tenéis necesidad de una faja? Estad las precios y la pediréis a "La Hermosura". Faja según modelo, para vientre caído, herniadas y señoras cuyo vientre tiende a desarrollarse.

En cutil liso, elástico de algodón, a.....	\$ 15.—
En cutil y elástico de hilo, a.....	» 20.—
En cutil y elástico de seda, a.....	» 25.—
<b>Soutien gorge</b> en tela blanca, a.....	» 1.25
<b>Soutien gorge</b> en tela blanca, a.....	» 2.25
<b>Soutien gorge</b> en batista lisa, a.....	» 3.95
<b>Soutien gorge</b> en broderí y batista bordada, a.....	» 5.—
<b>Corpiños</b> en tela blanca, a.....	» 3.25
<b>Corpiños</b> en batista lisa, á.....	» 5.75
<b>Corpiños</b> en batista bordada, a.....	» 8.50
<b>Corpiños</b> de broderí, a.....	» 7.50
<b>Fajas</b> con elástico a la cintura, a 4.75, 6.25, 7.25, 10.75 y	» 15.—
<b>Fajas</b> para vientre, riñón móvil y herniadas, a 7.50,	
8.50, 9.50; 10.50, y.....	» 18.—
Surtido completo en <b>Corsés</b> , desde 3.95 a.....	» 20.—

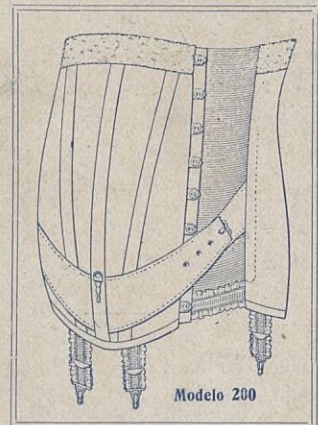

ESPECIALIDAD SOBRE MEDIDA